臺灣日日新報
本日夕刊共十二頁

社説 廣東治維會の使命は重い 抗日思想の肅正と華僑對策

一

南支に於ける治安維持委員會は、去る二十日廣東に於て大衆三万を集め頗る盛況裡に成立を告げたが、右は廣東を中心として着々進めらるべき政治工作上の一段階に過ぎない。先月末、廣東に治安維持會の出現を見、爾來その前衞を進めてゐたが、今度、[illegible]を委員長とし、今まで治備の衝に當つて來た[illegible]氏を副委員長として治安維持會が主となる政治的機構が茲に成立を告げたことは、南支の"新秩序化"に一段の拍車をかけるものとして慶賀に堪へない。吾等は同治維會が、その本來の使命を遂行するに萬遺なからんことを望むと共に、その前途に對し總ゆる天佑神助の加へられんことを祈つて已まぬものである。

二

新しい南支に於て、政治工作上最も留意せねばならぬことは、文化工作及び華僑對策であると思料される。治安維持委員會の實質に[illegible]もあらう。在來の國民政府は反日抗日を國策とした爲に非常なる對外策上の錯誤を敢てし、以て今次の事變を惹き起さしめたものであるのだから、この過失を清算し、親日政策の根本精神を一徹に行はせるためには、政府として親日政策に迄行かざるを得ないのである。この爲めには、南支に於て設置を見た例の三民主義を清算し、抗日意識を徹底的に除消しなくてはならない。この根本精神は、治安維持委員會が、成立上の根本要素であつて此使命を遂行且つ有效に達成するのでなければ、その存立の意義を失はねばならない。この目的に副ふためには、總ゆる文化工作に依つて三民主義思想の再檢討と修正とを行ひ、日滿支が渾然一體となつて新興文化を育てて行くといふ大方針を大衆の前に一段大衆に認知せしめねばならぬであらう。

三

これに次ぐ政治上の重要案件としては、例の華僑對策がある。南洋に在る華僑の數は今日正確に知るを得ないが、大體に五百萬から一千万の間にあり、而も是等の華僑は主として南支に祖先の地を有する者が大部分で、南支と華僑とは元來離して考ふるを得ない程に深大なる關係を有つてゐる。その送金額の如きも、平年時に於て三億元を敷へて居り、直接に間接に其の持つ勢力の強大なるは殆ど想像以上と言つて不可はない。從つて是等南洋に在る華僑の動向が今回成立を見た治安維持委員會の方針を左右切つて、依然として排日に狂奔する樣では、親日をモットーとして生れた同委員會の面目問題ともならざるを得まい。向この華僑問題を今日に於て漸と檢討しその對策を樹て置くのでなくては、南支の繁榮も明朗化も十分に望み得ないであらう。それは兎に角として吾等は、日本國民の名に於て廣東治安維持委員會の設立を祝福し、之がやがて名實相伴ふ南支新政府にまで發展するであらうことを囑望し念願するものである。

聖上御嘉賞の勅語 東久邇中將宮殿下 東京へ晴の御歸還

【東京二十一日發同盟】矢面の御陣頭に三年を御奮戰遊ばされて八ケ月、武漢攻略に不滅の御武勲を建てさせられた東久邇中將宮殿下には二十一日午後二時二十五分東京驛御着、畏き邊りから御差遣の清水侍從武官をはじめ朝香軍事參議官宮、賀陽大佐宮兩殿下、閑院參謀總長宮殿下御使佐藤御附武官、其他各宮家御使、板垣陸相外各國務大臣、西尾教育總監、東條航空總監、川岸東部防衞司令官、中島參謀次長其他陸海軍將星高官の御出迎を受けさせられ御歸還遊ばされた、殿下には一旦驛貴賓室で御少憩の後宮中より御差廻しの自動車に御乘車、堵列市民の奉迎に擧手の御禮を賜ひつつ二重橋正門から宮中に御參入あらせられた

この日 天皇陛下には御軍裝御凛々しく大勲位副章を御佩用、宇佐美武官長を從へさせられて表御座所に出御、閑院參謀總長宮殿下に御侍立、板垣陸相侍立申上げ、東久邇中將宮殿下には午後三時 天皇陛下の御前に御參進、天皇陛下には[illegible]御親ろに拜謁を賜ひ中將宮殿下には武漢攻略の軍狀を聞し召され畏くも[illegible]陛下には殊の外御滿悦あらせられ畏くも御嘉賞の優渥なる勅語を賜ひ御慰勞遊ばされた、畏き邊りでは中將宮殿下に對し勞を犒はせられて御紋付銀花瓶一對並に金一封を下賜あらせられた

畏し戰病死者にも 輝く第七回論功行賞 二十六日頃發表

【東京二十一日發同盟】支那事變勃發以來軍人に對する輝く論功行賞第七回分は愈よ來る二十六日頃內閣賞勲局から發表される、從來は戰死、戰傷死者に限られたものを今回から是等戰病死者を新たに加へ畏くも各國に一命を捧げた戰病死者に行賞されることになつた、人員は陸軍關係としては徐州戰をはじめ北支、中支の各戰線に死歿を遂げた將兵六千數百名、海軍關係としては海の荒鷲を中心として數十名、將官は無い模樣であるがこの中には初の戰病死者が少くも數十名は含まれ武功章特別甲を賜はる者十數名に上る見込である、而も[illegible]の際は一般在留[illegible]將兵と共に行賞された戰病死者が今事變では行賞第一年に早くも恩賞に與ることとなる譯で畏くも將兵の上に垂れさせ給ふ大御心には賞勲局でも感激申上げてゐる

鹽澤中將が入京 直ちに參內軍狀奏上

【東京二十一日發同盟】二十一日午前九時十分東都に晴れの凱旋をした前廣東方面最高指揮官鹽澤中將は田村副官、鈴木參謀等を隨へ直ちに參內軍狀を奏上、天顏を拜し御前を退下、午後二時十分海相官邸における海相主催の午餐會に出席したが席上記者團との會見で左の如く語つた

占領後における廣東の治安狀況は平常人口の三分の一約五十万は未だ住民の復歸があり復興狀態である、しかし指導的立場にある有力者の復歸は[illegible]術的措置によつて阻止されてゐるが、しかしこれもやがて時機によつて解決される問題であらう。廣東に於ては全く問題にならぬ、敵は香港を一つのヂェスチュアとして對外宣傳用の同戰、對內的局面に宛ててゐるに過ぎない、廣東を經る交通路問題は珠江デルタ下流地に無數に投入した支那軍の援蔣補給を行はなければ解決出來ぬ、一般航行は非常に危險である、同時に第三國をも見さかいなく射擊する便衣の敗殘兵の[illegible]することも考慮しなければならぬ、[illegible]

督府の豫算案 大藏省數日中に査定

【東京二十一日發本社支局特電】總督府來年度豫算追加額約一億圓の豫算案については既に大藏省の省議に附されてをりここ數日中に査定を見る筈であるが一方米穀管理に關する特別會計豫算は總額約五千万円、來年度第一期米より買上げる[illegible]

牛島少將東上

【下關二十一日發同盟】[illegible]

伊洪間に文化協定 一兩日中調印

【ブダペスト二十日發同盟】獨伊樞軸に接近の態度を示してゐるハンガリー政府は目下チアノ外相を迎へてイタリー、ハンガリー會談を開催してゐるが兩國間の文化提携を強化するためイタリー、ハンガリー文化協定を締結することになり一兩日中にブダペスト訪問中のチアノ外相との間に調印を見るものと豫想される

日本米穀會社案に反對決議を行ふ 全國米穀業組合が

【東京二十一日發同盟】過般農林省より發表の日本米穀會社案に對しては東北六縣米穀商組合が絶對反對決議を爲したのを始めとして北海道、中國、山陰などの各府縣地方の米穀商の間に反對運動がおこつてゐる情勢に鑑み全國米穀商業組合聯合會並に全國米穀小賣商業組合聯合會では二十一日午前日比谷松本樓に合同緊急委員會を開き同案に對する態度につき協議した結果

一、該案の實施は徒に[illegible]と中小商業者の壓迫を[illegible]

一、取引所の[illegible]

一、而も該案は戰時下の米穀配給改善なる大目標を[illegible]

一、而して取引所の[illegible]

等の理由に依り同案に對し全面的反對をなすことに決定、この旨決議を行ひ農林、商工、陸軍、企畫院等當局へ陳情することになつた、[illegible]

遊擊活動を激化 陳誠、第二期戰略を語る

【上海二十一日發同盟】國民政府軍事委員會政治部長陳誠は十九日重慶で新聞記者團と會見し抗戰第二期に入ると共に支那側の對日抗戰の戰略的轉機に到達したと[illegible]

一、軍令系統の[illegible]

二、敵の後方に於ける遊擊隊の強化

三、國軍は國內の所在地たる重要地點を正規軍に依り確保せしめると共に[illegible]

共産黨領袖を國府が重用

【上海二十一日發同盟】重慶における[illegible]

天津海關の機構を強化

【天津二十一日發同盟】天津稅關では事務の円滑を期するため近く特別一區內に出張所を開設し一般[illegible]の取扱を開始することになつた[illegible]の手が延び兼ね惱みがあつたが今回の出張所の開設に依り夫等の不便が一掃されることになり英佛租界に根據を置く抗日分子の徹底的防遏處置と相俟つて今後の活躍が期待されてゐる

吳鐵城罷免さる

【香港二十日發同盟】重慶來電によれば二十日開かれた行政院會議に於て廣東省政府主席吳鐵城の辭表を可決し、次で李漢魂を主席とする新廣東省政府を承認した

滿洲國も增稅 明年度より斷行

【新京二十一日發同盟】滿洲國政府は今後國費膨脹は不可避の情勢にありこれを全部公債で賄ふことは健全財政主義に悖るので明年度より一部增稅を斷行することとなつた、增稅の科目並にその增收見込額は法人營業稅九十万円、酒稅二百九十万円、特殊營業稅二百万円計千五百四十万円で明年度上に依る增收は二百二十万円である、これが實施期は法人營業稅は明年一月一日、酒稅は明年一月中旬、特殊稅は明年四月頃、阿片稅上は六月頃の豫定である

命令權を付與 經濟四年計畫長官 ゲ元帥が經濟相に

【ベルリン二十日發同盟】第二次ドイツ經濟四ケ年計畫は千九百三十六年九月實施を宣言以來今日まで着々ドイツの自給經濟確立に效果を擧げてゐるが、四ケ年計畫長官ゲーリング元帥は同計畫の新段階に際し今後計畫命令の全權を經濟相フンク博士に付與することとなり二十日左の如く命令を發した

四ケ年計畫の遂行によりドイツは自己の有する全經濟力を遺憾なく利用し得るに至り一切の能力あるドイツ人勞働者は就職出來るやうになつた、斯く事態が改良された今日ドイツ經濟力の增進は工場並に生產方法の改良のみに待つ事となつた、かかる理由から余は貴下に對しドイツの經濟力增進のため必要なる一切の手段を使用且つ遂行する責任を付與する

人事

▲小山忠明氏(日糖月眉製糖所長)二十一日蓬萊丸にて上京
▲木村彌治氏 二十一日內地より歸臺
▲細花仁氏(三和銀行臺北支店長)二十一日大和丸にて歸臺
▲緒方朝治氏(臺灣瓦斯取締役支配人)二十一日高雄より歸北

天無口

厚生省社會局が行つた農村、漁村、山村を主とせる兒童調査中間報告によると精神薄弱、肢體不自由、盲聾といふ醫學的、心理學的異常兒は全體の一割四分三厘の數字を示してゐる▲而も世帶主の經濟狀態別に之を見れば斯かる異常兒の殆ど大部分が年所得千円未滿の世帶に屬し經濟狀態の不良となるに從つて此異常兒は既に幼時に於て死亡するといふ悲慘な事實を示してゐる▲例の「貧乏人の子澤山」の諺へに洩れず經濟狀態のよくない家庭に子が多く、健康狀態も之に比例して不良、死亡率も高いといふことだ考へさせらる問題である▲厚生施設、醫療制度の改善も必要であらう、醫療施設の完實も必要であらうが、既ろ榮養問題の方がより緊要なのではあるまいか。先づ與へて然る後の保健であり體位向上ではなからうか▲大衆衞生、國民體力管理法等々が目下要望されつつあるが從來屢々それは我田引水式の論議が多くして、之を衞生國策、醫育、榮養、休養の各部門の緊密な協力によつて綜合的に立體的に見てゆくといふことがなかなかつた▲これでは國民保健や體位向上といふも声ばかり大にして效果はあがらない。問題は國民生活そのものの中に經濟機構組織と運用する經濟生活に關連する所に問題の重心が存する。

我方情理を盡すも何等結論に達せず 日ソ漁業暫定協定 第七次會談

【東京二十一日發同盟】日ソ漁業暫定協定に關する第七次東郷、リトヴィノフ會談につき二十一日午後外務省への公電に拠れば右會談は二十日午後三時三十分より約三時間に亙つて行はれ東郷大使は情理を盡して論議したが何等の結論に達せず相互主張を述べたまま夫夫會談經過を本國政府に報告することとして會見を終つた、かくて現行暫定協定の期間は餘す所旬日となり今後のソ聯の出方は極めて注目されてゐる

南洋華僑への指導 今は絶好の機會 臺灣倶樂部の午餐會で 木下氏の視察談

【東京二十一日發本社特電】臺灣倶樂部では二十一日正午丸の內海上ビル中央亭に於て忘年會を兼ね午餐會を開き目下上京中の森岡長官、須田文書課長並びに今般歐米視察より歸國の木下乙一氏を招待した、石塚會長以下會員約六十名出席、會長の挨拶に對し森岡長官より謝辭を述べ更に最近本島人は益々時局に對する認識を高め內地人同樣の心構へをもつて時局に對處してゐる、この機に際し我々は[illegible]運動に努力するつもりだ、尙米穀管理は恐らく來年度より實施する筈だが一方農家の經濟安定を期すべく近く小作法を配慮する旨を述べ終つて木下氏は歐米視察談を試み英米の蔣介石援助の內容とするところは府の所有する財力を限度とするものである、英、米、佛の現狀維持派に對し日、獨、伊の國際正義派の主張は正當なるものなることを世界的に認識されつつある、之と同時に東亞の建設は日本の使命であり日本を措いて他に適當の國はないことを世界的に認識されて來た、この際、この趣旨を徹底せしめねばならぬ、南洋華僑は支那軍の發展に對して恨みを持つてゐると同時に日本軍隊に對し非常なる信頼を置いて來た、從つて彼等は近來日本人に對して非常な好意を寄せつつある。この際南進政策の本據たる臺灣の人達がその前進據點に於て彼等を指導すると同時に南支南洋方面に對し經濟的援助を企業その他諸般の施設をなすことは逸すべからざる好機會であると詳細なる講演をなし非常な緊張裡に午後二時過ぎ散會した

馬公要港部參謀長 田中大佐が着臺

馬公要港部參謀長田中大佐は二十一日基隆入港の大和丸で着任、午後四時五十五分台北驛着直ちに旅館に入つた、同所で前參謀長三輪少將と事務引繼をなした(寫眞向つて右三輪少將左が新參謀長田中大佐)

勅令公布

【東京二十一日發同盟】二十一日左の勅令公布さる
一、臺灣總督府法院職員定員令中改正の件

物資は全部佛印經由 北海からの公路は總て破壞

【香港二十日發同盟】廣西軍は最近[illegible]の命令により[illegible]及び廣西省南部の海岸地方に通ずる公路及び主要橋梁の破壞を開始しつつあるが、北海よりの支那側情報によれば更に十六日頃より北海から欽縣、廉州、靈山、[illegible]州半島及び廣西省に通ずる公路は軍事委員會の指令により完全に破壞され、又廣州灣と廣西を結ぶ交通線は十六日をもつて杜絶し、從來同公路に依り輸送された物資は全部佛印經由となつた

敵軍用船を爆碎 海の荒鷲英德下流で

【上海二十一日發同盟】艦隊報道部二十一日發表 十九日南支方面に於て海軍航空部隊は粤漢線交通路偵察攻擊に際し英德下流に於て軍用船舶數隻を爆破粉碎せり

ホーア英陸相 皇帝陛下に拜謁 辭表捧呈說傳へらる

【ロンドン廿日發同盟】ホーア・ベリシア陸相は二十日午後バッキンガム宮殿に伺候し皇帝ジョージ六世陛下に拜謁したが、國防問題を繞り英國政府の閣內對立が傳へられてゐる折柄、ベリシア陸相の參內は政府不安を語つてゐる、拜謁の內容は判明せぬが一部では辭表捧呈のためとも傳へられ、また國防強化に關する獨自の政策を言上し直接陛下に此の意見を訴へたとも言はれる、而してベリシア陸相の懷いてゐる國防強化策は徴兵制度、軍需省新設の卽時實施にあるがチェンバレン首相は[illegible]兵制度の缺陷判明を待つて明春三月より徴兵制度を實施すべきと主張してゐるため兩相の意見の對立を來してゐる譯である、目下の情勢では閣僚の更迭を見るやうな事態は發生せぬものと見られるがベリシア陸相がその見解を固執して國內の意見對立を明かにするやうなことになればチェンバレン首相としても已むなく直ちに陸相の更迭を斷行せざるを得ぬだらうと見られてゐる

未登錄日本公債 ホノルルで賣買 米國當局の發表

【ホノルル二十日發同盟】聯邦證券取締委員會サンフランシスコ支部のケント氏は予てホノルルにおける日本の未登錄公債の賣買を取調べ中であつたが總額約五十万円に上る未登錄日本公債がホノルルで賣買された事實が判明した旨二十日發表した、ケント氏は調査內容の詳細を述べることを避けたが未登錄の日本公債の賣買はアメリカ證券取締法の規定に牴觸する旨を示唆して二十日左の如く語つた

まだ詳しいことは言へないが米國內で公債を公募するにはワシントンの聯邦證券取締委員會に登錄せねばならぬことになつてゐる、今度の場合問題の公債は皆日本人會を通じて販賣されたものらしいが公債を買つた人達を起訴するかどうかは未だ決定してない

羅國外相が辭表提出

【ブカレスト二十日發同盟】ルーマニア外相ニコラス・ペトレスク・コムネン氏は二十日國務會議終了後カロル國王に對し辭表を提出した、後任としては前航空大臣[illegible]氏の起用說が有力である

神經質と神經衰弱

醫學博士 髙良武久著 最新刊 ★神經衰弱は簡單に治る!!! 四六判二三〇頁 定價一・三〇 送料・〇九

この樣な神經質の人や神經衰弱の症狀は以前には非常に癒りにくいものとされてゐたので、患者は種々の療法や修養法等迷ひに迷つたが、現代醫學は遂にこの難病の治療に見事成功した。本書は神經學の權威髙良博士が神經質(神經衰弱)の爲に日常生活が圓滿に行かない人々の爲に、かゝる症狀を治療し得る實行方法を判り易く說いてゐる。

東京市神田區駿河臺下 同文館 振替東京二一五番

科學ペン 1月號
座談會・傳統と創造
座談會・新春を壽ぐ
生命論
軍醫の日記

MARUZEN
常に第一
鮮色に實質に選ばれた愛用品こそ今日も昨日もアテナ!

日本のインキを代表する 丸善アテナインキ
2オンス入 ¥.30
最寄りの文具店でお求め下さい

中間試驗として注目さる電氣製鐵
臺電が松山に工場新設 督府より認可さる

臺灣電力ではかねて電氣製鐵中間試驗工場の設立について總督府に出願中であつたが當局に於ても重要物資たる鐵鋼資源を島內に包藏する南方、南洋に近接する資源として、又然に近年頓に擡頭せる島內工業振興の機運に即應し且つ又國防資源の確保と云ふ觀點よりするも製鐵事業を勃興さするは刻下の喫緊事であるとの見地から、許可は勿論のこと承認閣議より第一年度十萬円第二年度十萬円、第三年度五萬円の補助命令を交付し、該事業を援助する方針のもとにその第一年度補助金十萬円を既に十三年度實行豫算に計上してゐるが、正式認可書を下附した

臺電の中間試驗工場設置計畫は、本年より三ケ年計畫五十一萬五千円をもつて台北市松山に工場を設置し、電力二千キロワットをもつて年產銑鐵千五百噸、特殊鋼五百噸を生產し同時に製鐵工業の探究生產技術等を研究し、將來本格的な電氣製鐵工場を開設する基礎を築かんとするものである。因みに製鐵法は大別して電氣爐法と熔鑛爐法とがあり、後者が良質の石炭多量を要し、臺灣では質、量共に不足し、移輸入するとなれば運賃高價で生產原價を引上げることになり、生產上の要求に副ひ難いのに反し、前者は豐富低廉なる電力を必要とするもので、台灣に於ては前者が極めて有利なるは明白のことであるとされてゐる

朝鮮化學工業が本社を臺灣に
事業の大部分を臺灣でやり 社名も改稱か

將來硫安、石灰窒素に代つて肥料界の王座を占めることを豫想される石灰窒素を現に生產してゐる朝鮮化學工業が、台灣に於て十六年度より工場を開設することについては朝鮮側でも可成り運動があり、結局朝鮮、台灣兩總督府の競爭の結果、台灣が勝敗を決したと云ふわけである。現在朝鮮では鴨川に於て電力二萬キロワットを使用して二萬七千噸の石灰窒素を產出してゐるに比し、台灣工場の計畫は昭和十六、七年度に電力二萬五千キロワットで六萬七千噸、十八、九年度に電力五萬キロワットで十二萬五千噸、二十年度以降は電力十萬キロワットで二十萬噸を產出する計畫である

七萬噸の石灰窒素を生產することになつてゐる、即ち將來台灣で朝鮮の十倍の仕事をすることになるので同社では、台灣に於て事業を開始するに先だつて本社を台灣に移轉する方針を決定した由である從つて會社の名稱「朝鮮化學工業」をも「台灣化學肥料」と改稱する筈である。因みに石灰窒素は、畑作を荒らす硫酸の含有量が少いこと、窒素の含有量の多きこと、肥效は迅速ではないが永つづきすること等を特色とするもので、その原料は石灰石と石炭であるが同社では朝鮮から石炭を移入し東台灣の石灰石をもつて生產を行ふ計畫である

硫安肥料の小賣最高價格
日本硫安重役會で決定

【東京二十一日發同盟】硫安肥料販賣組合の硫安公定價格の決定に伴ひ硫安配給の統制を行ふべく日本硫安會社では同社販賣價格並に小賣最高價格につき二十日重役會を開催し左の通り決定した、手數料を含んだ小賣最高價格は組合公定價格の四月に伴ひ一叺三円九十四錢と決定したが、從來その中間において自由となつてゐた指定販賣店の手數料が一叺二錢と決定したことは肥料配給制度に依る手數料制確立の點左として注目される

なほ今回は販賣制限止のため需給配用最短期の配給價格を増し消費地にストック・ポイント（貯藏地點）を設定する事に決定した

販賣價格

一、昭和十四年一月乃至七月各月渡硫安の販賣價格は左の通りとす

（イ）內地各縣主要各驛又は工場より直送配給し得る各港驛渡價値一叺當り三円八十二錢、但し指定販賣店を通じて販賣せられたる場合には前記販賣價格中より割戾手數料として二錢を指定販賣店へ支拂ふものとす

（ロ）バラ物叺詰渡は前號販賣價格よりも一叺につき二十五錢引の割合とす

小賣最高價格

一、昭和十四年一月乃至七月各月渡硫安の各府縣受渡場所における小賣最高價格は三円九十四錢とす

二、販賣條件は前項に準ずるものとす

麻袋配給統制委員會
廿七日開催

第一回臺灣移出米用包裝麻袋配給統制委員會は來る二十七日午前十時より米穀檢查所に於て開催されることとなつたが附議事項は左の如く重要なものばかりであるが、來年度蓬萊增產に伴ふ浸水池の經費を如何なる方法で麻袋需要者にて負擔するかは特に注目されてゐる

一、來年一月分新麻袋割當の件

一、麻袋共販扱の古袋價格決定の件

一、昭和十三年度蓬萊新麻袋割當の件（約二百五十萬袋の見込）

一、從來各州米穀商同業組合にて檢查してゐた丸古印の古麻袋は年內一杯使用を許し來年よりは使用禁止のこととなつてゐたがまだ相當のストックがあるので之を一月中も使用を許可するか否か決定をなすこと

一、十四年度蓬萊麻袋滯貨に伴ふ浸水池施設の經費捻出の件

一月中の糖米積取船
四社間に協定

【神戶廿一日發本社支局特電】高雄に砂糖基隆に米の出廻に對し商船、辰馬、三井三社は一月の配船に對し打合中であつたが一月中の砂糖の出廻り二百七十五萬擔、米百十萬袋と豫想して商船、近郵は各十四隻、辰馬は十隻、三井は砂糖のみで五隻、約七十萬擔を積取るべく萬全を期する事になつた

南部米の積出し緩和

【高雄電話】高雄港各驛廿一日朝現在在庫米は十三萬八千四百三十七袋を數へ且下各驛積止中であるが之は表面のみの問題で移出商の要求に基くものは依然許して居り廿一日朝も丸ゾ扱ひ四車、丸通四車、丸二車合計十車の到着あり

今年の椪柑は七年ぶりの豐作
植物檢查員は大多忙

府植物檢查所三坂所長は去る九日より島內各植檢支所を巡視し、新竹、臺中兩州下とも今年は天候に惠まれて椪柑は作柄良好で新竹は七年振りの豐作と云はれてゐる、品質も上々で新竹の如き一般引上げ昨年の合格率を上廻り、檢查員は檢查能率の增進に努めこの程歸所したが左の如く語る

一等檢查は今年は一割としてゐる程である、相場も高く新竹物椪柑は東京市場に於て最高一箱十八円で賣れたとのことで、臺中でも十二円で賣れたとのことであつた、出廻りは兩所とも旺盛を極め新竹は八名の檢查員で一日に七萬顆、臺中では十三名の檢查員で十二萬顆を檢查してゐる、臺北本所は二人で一日に三萬顆檢查してゐる、以上の各所とも今年の椪柑は黑星の被害が非常に多く合格率は八割から八割五分と云つた狀態である、臺南、高雄兩分所は冬期西瓜の出廻期に入り今年は豐作なので忙しい、兩所とも午前中に西瓜一千顆宛、午後には柑橘五千顆位宛を檢查してゐる、こんな具合で各所とも大車輪である、基隆支所は昨日今日頃からお正月用の盆栽、切花等色取々のものが到着して來るので同支所は一變して花園の如く花で埋まつてゐる

日糖配當据置

紐育茶況

中壢郡重要產業の調整打合

【中壢電話】宮崎中壢郡守は二十一日午後一時より中壢公會堂に於て郡下街庄職員、茶組職員、十顆間業者代表その他關係者二百餘名を集め最近製茶業界調整に付き約一時間に亙り解說し更に臺灣茶製輸出統制に付き協力方を力說し質疑應答等あつて午後三時過ぎ散會した

東京府經濟部で糖價抑制協議會
幾調は緩和の傾向なるも 更に自肅自戒を申合す

【東京二十一日發本社特電】東京府經濟部主催糖價抑制協議會は二十日本赤十字社東京支部會議室に開催、砂糖小賣同業組合、東京砂糖賣商同業組合、日本糖業聯合會並に東京砂糖取引所各代表者等約三十餘名出席、糖價問題につき種々協議した結果最近に於ける砂糖需給狀態の不圓滑を來し品不足を生じた爲めの一時的現象に過ぎず之等の障害も漸次緩和されて配給も相當順調となり新糖の入荷も漸増しつつあるから年內は勿論年後と雖も供給不足の懸念は先づ解消しつつある、よつて今後は市場相場も低落歩調に轉ずる事にならうが更に業者側としても時局柄自肅糖價の騰貴抑制に協力する旨を申合せて散會した

內外商況欄（廿一日）

米期 臺鮮筋の賣買で小動き保合に終る

堂島米況前場

【大阪二十一日發同盟】年末關係で强弱双方とも整理商內で寄付は九十九錢と新安筋の賣付に押されて三十五円臺鮮筋の賣買に押されて三十五円一錢と小動き保合に終る

堂島米況後場

【大阪二十一日發同盟】後場も前場の小動き保合ひで市場は殆んど手仕舞ひに終始したが寄付は三十五円九十九錢と安寄付きに終る

堂島雜觀

米界餘聞

大阪期米後場

島內現株相場

東京市中コール

外電（二十日發）（廿一日着）

砂糖 公定價格制で安氣配

大阪砂糖清算後場

大阪砂糖現物

穀肥

大連特產前場況

大連特產出來高

大連特產在荷高

神戶穀肥相場

株式 整理商內を中心に新東賣一巡小波瀾

兜町前場況

兜町後場況

東京短期後場

東京長期後場

大阪短期後場

大阪短期取組

大阪長期後場

正米 無材料に閑散保合

臺灣正米市場

臺米現物相場

高雄在庫米

東京期米後場

神戶期米後場

東京銘柄清算前場

大阪正米標準值

下關麥粉相場

神戶豆粕後場

絲況

大阪綿糸後場

大阪綿花後場

大阪人絹後場

橫濱生糸後場

大阪重要商品

東西南北

財界・株界

北濱展望

特許番號祝意の爲特價販賣……
蛇體より滋養劑を製造する方法
製法專賣特許
特許第一二七三九一號
シュランゲン精力增進淨血强壯劑
ボイノクラフトゲン
滋養强性亢進料
シュランゲン膽强壯劑精力素
エナージー最高級强力素
（送料無料）特約店募集す
トガノクラフトン グリスボイノー
南國蛇族研究所 研究所長 梅野秀明

名產 貝羊羹とメローはかるた屋 京町通

臺灣興行社

看護人採用

大阪商船出帆
近海郵船出帆
辰馬汽船出帆
大連汽船出帆

小兒科 武藤醫院 表町一丁目三（中央街入り） 入院隨意 電話四八五九番
眼科 塚原眼科醫院 表町三ノ八 入院隨意 醫學博士 塚原義夫
產科 婦人科 鶴田醫院 京町三丁目（宝通り） 入院隨意 電話四一九七番
外科 肛門病科 X線科 菅野醫院 本町二丁目（宝通り） 病室完備 醫學博士 菅野尚夫
外科 皮膚科 泌尿器科 X線科 一番ケ瀨醫院 本町一丁目五番地 電話二七八九番
外科 肛門病科 菅沼醫院 本町三丁目一番地 入院隨意 電話二九五四番
小兒科 關屋醫院 京町一丁目五二番地 入院隨意 電話三八七二番
皮膚科 泌尿科 性病科 千本醫院 京町一ノ五二（郵便局通り） 病室完備 醫學博士 千本信次
皮膚科 花柳病科 泌尿器科 三船丸醫院 表町二丁目二番地（宝通り） 入院隨意 電話四八五五番
內科 秋山內科醫院 京町二丁目 電話五九八番 入院室完備 秋山昌夫
齒科 青木齒科醫院 榮町三丁目台銀裏通（派出所前） 電話六七九五番
內科 小兒科 天野醫院 榮町台銀前 電話三五三・七六〇番 入院隨時 醫學博士 天野一男
耳鼻科 咽喉科 天野醫院 榮町一丁目八番地 電話四四〇一番
產科 婦人科 福田醫院 大和町二 電話六九五四番 病室完備 醫學博士 福田男雄
耳鼻科 咽喉科 藏田醫院 京町一丁目（春日通り） 電話五三八七・五六三五番 病室完備 醫學博士 藏田悟人
口腔外科 レントゲン科 道野齒科醫院 台北市京町三（春日通）貯蓄銀行横通り 電話七〇六一番 道野次郎
小兒科 信生堂醫院 末廣町三丁目三 電話五五三一番 病室完備入院隨時 森田重子

疵痕、あざ、シミソバカス顔の方のお化粧法と美白洗顔法

◇……最近米國でお肌に殘つてゐる斑痕とかシミ、ソバカス、あざなどを完全にかくして終ふといふ素晴しいクリームが發明されて、日本婦人方に大變喜ばれてゐるさうですが、日本にもやがてこの様な時代が來るに違ひありません。しかし昔と違つて今では白粉や紅の色も一色でなく澤山の色があり、美顔術も相當發達して居りますから、お化粧法や素肌のお手當次第でシミ、ソバカス顔等の方も缺點を充分かくし、より一層美しくなる事が出來ます。次にその秘訣を申上げませう。

◇……どなたでもこの様な方は斑や缺點の部分を隱さうと色々苦心なさいますが、片頰にあざがあるからと言つて、無暗にそれを隱した髪を結つたり、その部分に特に白粉や紅を濃くする事は、人の注意をひいて却つてあざや其他の缺點を目立たせるだけですから、決して誇張したお化粧を避け、いつも堂々とした態度でなるべく人の注意から遠ざかるやうにするのが賢明な方法です。

◇……先づこのやうな方は白粉や紅の使ひ方が大切ですが、頰のあざや斑は最初にその部分にクリーム白粉（白粉とクリームを混ぜたもの）をよくすりこんで、その部分を被ひその上にあざや斑の色に似た頰紅をつけ、血色を紛らせ少し濃い色の粉白粉をつけます。オークルは自然色なので、少し厚くつけても大丈夫ですから、下の頰紅の濃いのも目立たなくなります。

◇……シミやソバカスは便秘や胃腸に故障があるとき特に目立ちますから、先づ睡眠を充分とること、野菜や果物を多くとつて便通を整へることが肝要です。又ごく淡い過酸化水素水を化粧水に混ぜて拭くのも効果があります。お化粧の仕方は、あざや斑のある場合と同じ要領です。

◇……而しこのやうなお肌の方にはお化粧法も大事ですが、先づ地肌をマッサージなさるのが一番効果的です。マッサージをすればその部分の沈滯した血液の循環がよくなり自然色に近くなり、ちよつとした斑位なら殆んど判らなくなります。このマッサージは左圖の通りに筋肉にそつて行ひ、あざやシミ等の部分は特に輕く指先で壓す氣持でなさればよいのですが、この際にコロイド硫黄を澤山含んでゐるレオン洗顔クリームを泡立てゝその泡を盛り充分マッサージなさるのが一番よい方法でございます。

◇……レオンを泡立てますと新陳代謝作用が強く又漂白力、殺菌力が強いので有名な活性のコロイド硫黄がずん／＼お肌に働きシミ、ソバカス雀斑もずん／＼と白くなり、あざや斑位までもうすらぐ非常に効果的な洗顔料でございます。

（斑やあざに効果のあるマッサージの仕方）

酷いソバカス顔が次第に薄れ色白く

鳥取縣西伯郡淀江町　林つる子

私は十二、三歳の頃からほんの少し出來てゐたソバカスが女學校三、四年の頃はとても多くなり、卒業の頃はさまで氣にかけてゐなかつたものゝ、昨年學窓を出てから急にソバカスが氣になり出し、朝夕悩みの種でございました。卒業後は毎日婦人倶樂部を愛讀して居りましたが、ふとレオン洗顔クリームの記事を讀み早速お送り頂きまして一ケ月位の後は大變肌の色艶が良くなり、此頃ではあれほどのソバカスもだん／＼と薄くなりつゝあります。今後とも引續き愛用したいと思つて居りますからどうぞよろしく御願ひ致します。

悩みのシミの顔も日毎に薄れ美肌に

東京市足立區三谷町　伊藤滿子

私は永ら久しくレオンを愛用してゐる者ですが、レオンの効果偉大なる事には時々驚いてゐる次第でございます。顔のシミ程目立つて見にくいものはなく、どうかしてこのシミが無くならないものかとそればかり思ひ暮して居りましたがレオンを使用する様になりましてからはさうした悩みも一掃され、段々と薄らひで一日毎に綺麗になりつゝある顔を鏡にうつし、一人嬉しく晴らかに暮して居ります。これも一重に貴社のレオンのお蔭と深く感謝致して居ります。

（講評）――御存知の如く硫黄そのものが既に漂白力及び殺菌作用が強いとされて皮膚病藥や其他種々の方面に應用されてゐますが、更に之が活性のコロイド状態となりますと、効力は數倍となり、且つ全然副作用がなくなります。從つてこれを人の肌に接する時は汗の孔や毛孔より皮下に浸透して、障害の原因をなす色素を漸白減少し且つ皮膚面の消毒美化作用を營む事になります。これは丁度人並以上色の黒い方や皮膚面にニキビ、シミ、吹出物及び小皺等色々の醜いものが出來てゐる方々が、極く少量ではあるがコロイド硫黄を含んでゐる硫黄温泉に氣永に浸つて居りますと、必ずスベ／＼した純白な大理石を磨き上げた様な美しい肌になるのと同じ理由です。最近更にこの硫黄を始めて保存に困難なコロイド硫黄を多量に特殊皮膚榮養料と配合した唯一の洗顔料、レオン洗顔クリームを使ひますと、前掲の二氏の如く極く簡單に、而も無害安全に雀斑のやうにシミ、ソバカスは勿論色黒、顔荒、ニキビ其他白粉焼や小皺の悩みから解放され美白なお肌になられます。

「レオン洗顔クリーム」は東京市神田區小川町一丁目門二株式會社レオン商會（振替口座・東京八八一番）から發賣されてゐますがなるべく製造したばかりの効力の強い製品を差上げたいと云ふ趣意から、直接御注文の他は全國の百貨店及び有名藥店、化粧品店にて販賣して居ります。

定價は普通瓶、一圓四十錢・德用統制瓶・一圓五十錢（送料、各々内地十錢・海外四十二錢）です。尚代金引替の御注文はハガキで發賣元へ御申込になれば内地に限り取扱ひます。

家庭の常備藥　ノーシン

廣告は宣傳の近道なり

古ネクタイ再生

非常時に適した今迄にない新職業
古ネクタイを新しい物同樣に再生する新しい方法で、店員の少い方々にも取扱へ手輕で有利な事業です。
特約店募集
一市一店又は二郡に一店
岐阜市三番町九ノ五　アサヒネクタイ工業所

パピリオクレーム

バニシングをぬると顔に、うす皮をかぶつた樣な、なにか厚みを感じるでせう。あの感がないのです。だから、生き／＼した仕上りになるんです。
これ迄のクリームの半分量で使つて下さい。のびるから。
A一般用（男女共）B荒れ性用各55錢
Cファンデーション化粧下55錢・伊東化學研究所
見本四錢切手・デパート有名店ニ有・東京本郷

新年號　新女苑

若さと知識を愛する女性へ！

菊池寛・森田たま『男の値打』を語る會
一人の男の何處に價値があるか。人間の世界は男と女の世界である以上、貴女方は男のほんとうの價値を今知つて置くべきだ。菊池、森田兩先生の含蓄ある言葉の中から、男の魅力と男の値打を知つて、貴女の一生の幸福の扉を開く鍵とされよ。

支那の少女と共に暮して　今井和子
日本と支那とが手をつないでゆく爲にはわれ／＼は何をしたらよいか？こゝに一つのモデルがある。日本の若き女性の一群が身を以て支那の女性の爲に働いて日本と支那とが共に生きてゆくことの出來る範例を示したのが本篇である。こゝには言葉はない、行爲があるのみである。自由學園北京生活學校指導者今井女史獻身の記録を讀まれよ。

現地懸賞募集　支那女性より日本女性に與へる　李文倩　蘇新生
日支の親ひは、よりよき大なる東洋を建設する爲である。日支提携について支那女性はどう考へてゐるか？日本の若い女性に何を求めてゐるか？この問題について本誌が上海の支那新聞『新申報』に懸賞募集した論文中の秀逸二篇を發表。これぞ支那インテリ女性の眞實の叫び！支那を理解する爲に諸姉の味讀を乞ふ。

われ等の母は何をなしたか
・明治期の女流作家…長谷川時雨・・女性と自然科學…林　・婦人運動…神崎清・黎明期の音樂…小松耕輔

◎戰爭と女性……太田正孝
◎亞細亞に立ちて……杉山平助
◎年は逝き年は來ぬ……吉田絃二郎
◎從軍隨筆……西條八十
◎支那女學生の作文……吉屋信子

癩院女医の手記　小川正子

◎幸福の探究……鳥居素子・高田せい子・花柳はるみ

★女流作家訪問（長谷川時雨・今井邦子・矢田津世子三氏の巻）田島準子

★男性判斷十ケ條・丘文子

豪華小說陣
新連載　家庭教師・矢田津世子
長篇　花紋・大佛次郎
長篇　石の枕を立てて・賀川豊彦
大牡丹・川端康成
巣立ち・堀辰雄
敵國の妻・石川達三
長篇　實いまだ熟せず・横光利一

戰時下の女性職業案内
長期戰下、ます／＼職業婦人は要求されます。來春女學校卒業、職業戰線に立たれる方は今からその準備が必要。これは現代婦人職業の爲に周到的案內。

別冊附錄　洋裝ガイドブック

特價七拾錢（送料六錢・五厘）
東京京橋西銀座一　實業之日本社　振替東京六六

胃酸過多・胃潰瘍に

ノルモザン錠

胸やけ、噯氣
生水、空腹時
の胃痛……
……は胃酸過多症の證據です。

右の様な胃酸過多症状は早く治療しないと慢性的にいつも繰返す様になり、しかもその連續の後には遂に胃潰瘍が來るのです。
治療法としては飲食物の攝生、適度の運動、生活の規則化等が擧げられますが何よりも適切な制酸劑の服用が肝要です。

最も進んだ制酸劑

制酸劑として具備すべき條件は①胃中の余分な胃酸を除去すること②胃壁を胃酸に刺戟されぬ様に保護すること③胃酸の分泌量を調整することにあります。
右の諸作用が營まれて初めて對症的にも病原的にも治療目的が達成せられるわけです。
ノルモザン錠（主効分は珪酸アルミニウム）はこれ等の諸條件を具備する最新の制酸劑として胃酸過多の早期治療に賞用されます。

効能　胃酸過多、胃潰瘍、溜飲、胸やけ、噯氣、生水、胃痛、胃カタル、便秘、惡酔、宿酔、船暈、車暈。

發賣元　大阪市道修町　株式會社武田長兵衛商店
關東代理店　東京本町　株式會社小西新兵衛商店

武田發賣品

藥價　三日分（五〇錢）七日分（一圓）十六日分（二圓）一月分（三圓五〇）二月分（五圓）
小粒ノルモザン、三日分・七三錠（三五錢）七日分（一八〇錠）一圓　十六日分（三六四錠）二圓

淋病

世紀の新發見　治淋學說の根本改作を要す

化學療法は、既に原蟲性疾患を征服し遂に細菌性疾患の頑强なる牙城を崩壞

從來の治淋法を根柢より覆へし内服による淋病絶滅の高級新化學劑

衝擊療法（シュトーステラピイ）

一衝擊（シュトース）にて殆んど治癒の經過をたどる

化學療法の勝利　淋病治療法程不安定で進歩しないものはない。他の疾病の療法が、駸々乎として進歩するのに反し、淋病治療のみは十年一日の如く、治淋新藥の夥しい簇出を繰返へしてゐるが雲烟過眼に等しく終局はプロタルゴールに舞ひ戻るのが從來幾度も經驗した定石であつた。
然るに、突如として治療界を驚倒せしめた新化學物質、即ち連鎖狀球菌並に葡萄狀球菌淋菌に對して驚異すべき特効藥が發見されるや、全世界の醫界の興味の焦點となつて、治療界はその著効に呪縛されたもの、如く、細菌性疾患の化學的療法を謳歌したものである

夢想の實現　然るに該特効藥たる新化學物質は發見初期のもので、特に連鎖狀球菌に對しては峻烈な治療効果は認められたもの、淋菌に關する限りに於ては、その作能効果に猶多大の不滿不備あるを認められたのに端を發し、銳意鑽心の研究の結果、遂に初期發見の化學物質とは化學構造式を異にし特に淋菌（及葡萄狀球菌、連鎖狀球菌）に對して全く疾風的治療特効果を有する高級新化學物質を發見するに及び、治療界特に治淋界は『梅毒に對するサルバルサンの如く淋病に對する決定的化學療法あらば、人類は性病より完全に解放さる可し』と夢想された淋病の化學療法劑の實現に對し、醫療史上不滅の光輝ある發見たる事を公認し、未曾有絶後の淋病化學療法が決定したのである

内服

淋菌に對する疾風的効果
該高級新化學物質の淋菌に對する作用を見るに、早きは服用翌日既に分泌物止み、排尿痛去り、尿が清澄する治癒の現象を呈する事は幾多の權威ある臨床家により、世界的に實驗報告されてゐる。

注射を要せず物理的藥物的局處療法等從來の療法一切を要しない。

淋病化學療法の特効
を發揮するαβ（アルファベーター）組成と獨特の衝擊（シュトース）療法

本内服ケンゴールは、該高級新物質中最高位に位する本邦唯一の完璧製品にして汎ゆる角度、汎ゆる点より見るに世界唯一と稱せらるゝ獨乙製品に優るとも劣らず　特にその組成は、急性症に峻烈に作用するαと、及び慢性に同樣奏効するβなる化學構造式を各々異にする高級新化學物質を以て、獨創的に組成され而も體内に於て峻烈なる化學作用を發揮するにかゝはらず、胃腸、腎臟、心臟、神經等に何等の副作用が無いから、發見初期の化學物質を以て急性、慢性の兩症に併用する特異な療法とは、その臨床効果に於て甚だしき隔差を見るは火を睹るより明かである。本劑により、初めて淋病の化學療法としての特効を發揮し得る事は、誤言して憚らない

頑症も四衝擊にて化學特効を發揮

内服ケンゴールは一衝擊を以つて治療單位とす。即一日三回毎食後各六錠（一日十八錠）を必ず三日間連續服用し、次ぎの四日間休藥（通計七日）するのが一衝擊で、一衝擊によつて大發分泌物止み、排尿痛去り、尿が清澄するのが通例であるが、症狀又は個人的特異性により否らざる時は更に一乃至三衝擊を行ふ。頑症と雖も三乃至四衝擊を行へば高級新化學物質の特効に詳說なく發揮される。

適應症
急性淋疾、慢性淋疾、淋毒性副睾丸炎、攝護腺炎、淋毒性關節炎、細菌性及非細菌性尿道炎、膀胱炎、腎盂炎共他葡萄狀球菌、連鎖狀球菌による疾病等

藥價		
一衝擊	54錠	一圓五十錢
二衝擊	108錠	二圓八十錢
四衝擊	216錠	五圓三十錢

御買求メニハ必ズ内服「ケンゴール」ト御指名ノ上品切レノ節ハ直接左記總代理店ヘ御註文下サイ

東京・芝・琴新町・十三　總代理店　合名會社河原商店　振替東京二五〇一九番　電話芝三田（四）二〇六八・〇六〇七・〇八六五

高級治淋新化學療法劑

ケンゴール

日東製藥合名會社製品

DIE NEUESTE SICHERESTE CHEMOTHERAPIE GEGEN GONORRHOE

麗人荘（158）

（禁上演）

竹田敏彦作　伊勢良夫畫

冤罪（七）

絢紗子は、今、夕刊を見て、思ひもかけぬ大原家の騒動に驚いた矢先、宮澤が訪ねてきてゐるといふのを聞いて、不安に堪へず、冊と宮澤との會話を、陰ながら洩れ聞いてゐたのである。が、この恐ろしい疑ひが瑛子にかかつてゐると知ると、恐ろしさに身を顫はした。

と——宮澤は打消すやうに、

「いや、必ずしもさうとは言ひません……が、しかし一應は瑛子さんの周圍を確めた上でなくては、大原さんも安心して、十分警察で調べていただく氣になれない……わかりますか。捕へてみれば我子なり、もしそんな結果にでもなつては、といふので、それで心配してゐるんです。さうあんたのやうに、何でも喧嘩腰ぢや、話ができん。さうでせう、だから大原さんの心持にもなつて、打解けた相談をしようぢやないですか……何うです、瑛子さんは、一たい何処にかくれてゐるのです」

「それがわかれば、私も、こんなに心配いたしません……あれきり今日まで、何処で何してゐるのか、それさへ、ね、わからないんです……」

瑛子も、さすがに母親のことになると、思はず涙で濕めるのだつた。宮澤は、何ほ信じ兼ねるやうに

「でも、ハガキの一本ぐらゐ、きてゐない筈はないでせう……俺へ居所を知らさない迄も、かうくいふ前だから、心配してくれるなとか何とか、そこは親子ですからが……そのハガキでも、手紙でもあれば、それを何かの參考にして、私の方で調べやうぢやないですか。ね、さういふのでもあれば、見せてもらへませんか」

瑛子は、默つて答へなかつた。いや、それよりも驚いたのは、襖の外の絢紗子だつた。

彼女はいつか瑛子から聞いた、あの復讐の意志を洩らした手紙のことを考へたからだ。

「もし、あの手紙を宮澤さんにでも見られたら……」

絢紗子はぞつとした。それこそ瑛子の復讐心を立證する何よりの證據になるではないか……

「さうだわ、宮澤さんは、さうした證據を集めに來てゐるんだ。お母さん、あの手紙のことを言つちやいけませんよ……」

絢紗子は、はらはらしながら心中で叫んだ。

と、瑛子も氣がついたか

「ハガキの一本でも來ましたら、こんなに心配しませんわ」

はつきり言つた。絢紗子は、ほつとしたが、宮澤は

「しかし、あんなにして姿を消したきり、ハガキもよこさんわけがない。あんたは隱してゐるんだ……お疑ひになるのは、御勝手ですけれど……」

瑛子も、何かむつとして言つた。

宮澤は、にやりとして

「さうですか……居所もわからん、ハガキ一本もこない……さう仰言れば、こちらも見てゐたことでないから、これ以上何とも言へません。しかし、それぢや、あんた方の損ですぞ……わからなければ、警察へ打明けて、調べてもらふ手もあるんですから……何うです、もつと打解けて、話ができませんか」

「知らないものは、知りませんわ」

「さうですか……ぢや、こちらも最後の手段をとりますぞ。後悔なさらんやうにね」

宮澤は、捨科白を殘して、立ち上つた。

絢紗子は、急いで別室に隱れたが、蒔らへかねた口惜淚に、兩手で顔を掩うてしまつた。

ラヂオ

朝　【七・二〇】朝の挨拶、ラヂオ體操、朝の音樂（レコード）ヴアイオリン獨奏　ロンド（モーツアルト作曲、クライスラー編曲）ジャック・テイボー、管絃樂歌劇「ブルスキーノ殿」序曲（ロッシーニ作曲）スカラ座管絃樂團
【八・〇〇】ニュース
【八・〇五】初等「講座」（第四二課）（臺北）上村仁一
【九・四五】家庭百科問答（臺北）一、冬オーバーの若返り法　二、粉炭の利用法
【一〇・一五】家庭料理獻立（臺北第一高等女學校　金村かね）一、鰯、揷入れ味噌汁　二、豚肉と牛蒡の甘煮（臺南のみ）案　一、菊根の滑汁　二、お刺身代り蒸島の芥子酢　三、鯛焼魚、鯛の園藝　晩生委
【一一・〇〇】肉豚取引相場（各局）日用品小賣値段（各局）職業紹介事項（各局）

晝　【一一・三〇】臨時官廳ニュース
【一一・五九】正午の時報（東京）公示事項周知事項（各局）局報（各局）午後の放送番組發表（各局）
【〇・一〇】晝間娛樂時間（レコード）歌謠曲—國境通信、演ロー東京…鈴木正夫、波岡惣一郎、能勢妙子、お手紙ありがたう…楠田大郎、僞になるなら…小林千代子、當世ぶし…市丸、鈴木正夫、横丁の部隊長…徳山璉、おけさくづし…小唄勝太郎、山は霞に小唄勝太郎
【〇・四〇】ニュース
【一・一〇】臺灣正米相場
【一・四〇】ラヂオ體操
【三・〇〇】ニュース
【三・三〇】商況新ニュース
【四・〇〇】臺灣正米相場
【五・〇〇】廣東語講座（第十一講）（臺北）山下岸
【五・三〇】ニュース
【五・五五】コドモのニュース（各局）

夜　【六・〇〇】子供の時間　北港成小（五年）上野和子（東京）ラヂオ・ドラマ　おもちやの裁判（久保田万太郎作）演出—文藝部、伴奏—東京放送管絃樂團
【六・二〇】子供の新聞（東京）
【六・二五】講演（臺北）酒の話…農學博士　武田義人
【六・五五】カレント・トピックス（東京）
【七・〇〇】子供の時間（臺北）うたのおけいこ（十四回）兵隊さん万歳（林柳波作詞、長谷川空作曲）小岡正男
【七・二〇】國民歌謠（東京）大陸の歌（作詞、大沼哲作曲）唄—伊藤武雄、合唱—ユーフオニツクコーラス、伴奏—東京放送管絃樂團
【七・四〇】講演（東京）非常時下の科學…子爵
【八・〇〇】管絃樂（音樂コンクール入賞作品）（東京）ソナタ形式による舞曲の第一樂章…日本放送交響樂團、指揮—坂西輝信　一、市川都志春作曲　二、貴島清彦作曲　三、小林秀雄作曲
【八・三〇】尺八（東京）鶴の巣籠　倉川篁山
【八・四〇】俚謠（九州民謠歌）（熊本、福岡、小倉）（熊本）刈乾切唄…宮崎縣西臼杵郡有志（福岡）酒造唄…筑後二瀬村民謠（小倉）炭坑唄…福岡縣二瀬町及伊田町有志
【九・〇〇】連續ラヂオドラマ（東京）旅順攻圍軍（下）木村毅原作、國劇部脚色）配役…乃木將軍—澤田研二、津野田大尉—田邊若男、松本大尉—猪野小宮…讓二、女教員—長岡照子、山田一等兵、狹伏少尉—木崎豐、ステッセル將軍、加藤少尉—中江良介、その他、作曲と音樂指揮池讓、伴奏—東京放送管絃樂團　演出—青山杉作
【九・二九】九・四〇　天氣（東京）
【九・四二】合唱（臺北）臺北聯合聖歌隊、指揮—原忠明　一、ベツレヘム（ディキンソン作曲）二、天の御使ひ（ディキンソン作曲）三、太古に言あり（ソーソン作曲）ソプラノ新井知惠子、アルト下川澄子、三、太古に言あり（ソーン作曲）ソプラノ新井知惠子、アルト立石幸子　四、ベツレヘムの馬槽にて（ディキンソン作曲）ソプラノミス・テイラー、アルトミス・ラムゼー、テナー羽室孝、バス川口健二　五、ハレルヤ・コーラス（ヘンデル作曲）
【一〇・二〇】放送局編輯ニュース、新聞社提供ニュース（各局）局報（各局）公示事項周知事項（各局）明日の放送番組發表（各局）

講演（六・二五　臺北）『酒の話』　農學博士　武田義人

酒類は酒精及炭酸等を原料として酵母菌の様な微生物によつて造られるものである。そして其種類は色々あるが其土地の氣候と夫れによつて自然的に生じて來る食物に相應して發達して來るものである。酒の種類によつて長く置くと腐敗し易いものもあれば又貯藏する程よい風味となるものもあるので其取扱方法は一般に常識として心得て置くべきである。殊に主婦にたて祭りである。又其飲み方も酒の種類により食物によつて變つて來るものである

海外小話

五つ兒を紐育博に出品

一九三九年ニューヨークで開かれる万國博覽會にカナダの五ツ子を出品しようとの話が持ち上り、目下万國博覽會當局と、五つ兒の監理者との間に交渉が進められてゐる。五つ兒がニューヨーク博に出場する爲には、兩親の同意は勿論の事、主治醫たるデフオー醫師並に五つ兒の監理に當る監理委員會の承認を求めなければならぬ何分今迄荒い風にもあてないやうに育てて來た五つ兒を遙々ニューヨーク迄持つて行くことは、大變な大事業なので本極りになる迄は種々困難が伴ふものと豫想されてゐる。尚監理委員會は近く會議を開いてこの問題を討議することとなつた

鳥類を食べる蜘蛛

變つた動物や昆蟲の採集する蒐集家から、最近鳥類を食べる蜘蛛が發見され、學界の興味を惹いてゐる當地の昆蟲學者ジョン・クラーク氏が、最近濠洲メルボルン附近の山中に昆蟲採取中巨大な蜘蛛の穴の入口に、未だ死後幾何も經たない若い七面鳥の屍がころがつてゐるのに疑問を抱き、附近を綿密に調査したところ異様な格好の巨大な蜘蛛を發見した。この蜘蛛は蜘蛛類の中で最大且つ最も獰猛なやつといはれ、ミガールと呼ばれるものであるが、其習性として穴居し鳥類を常食としてゐる。クラーク氏の發見したミガールは、脚を擴げれば十吋もあり、その胴部は

蛛の形位の大きさがあり學界で問題となつてゐる

世界一古い獸肉

世界で一番古い動物の肉が、ドイツのカイゼル・ウイルヘルム研究所の大地層の中から發見された、この肉は調査に依ると、今から五億年前の第三紀始新世紀時代のもので、全く化石化してゐるが新進の恐竜ハルレ大學教授イー・ヴイグト博士の説に依れば、その肉には昆蟲、蛙、魚、蜥蜴、蝙蝠、有蹄動物にありふれた筋肉纖維を有し、顯微鏡下の研究では立派な筋肉組織を保有してゐるが又其皮細胞、内分泌線、表皮組織、そして細胞核すら明瞭に檢出出來るのである。この獸肉が發見された褐炭層からは世界で最大の動物の化石も發見され、目下考古學者の間で一層に附近一帯を發掘してゐる

慢性胃腸の新治療法！

一時的にあらず　本格的に治療促進！

全治困難の理由　胃腸病が一度び慢性化すると容易に根本的に全治せざる理由は、一、胃又は腸の粘膜に炎症、糜爛面を生じ、二、消化液の分泌が異常を呈し、三、胃腸内部が腐敗醱酵し、四、腸内に有害細菌が繁殖し……等々複雜なる多くの障害が胃腸機能に存在するからである

原因を除去せよ！　故に、慢性胃腸病を本格的に全治するには、單に胸やけ、胃痛、腹張り、下痢、便秘等の個々の症狀を一時的に治療するよりも、右に擧げたる原因を除く事が先決問題と言はれてゐる。

新治療法の發見！　ビオ・トモサンは、實に此の目的の下に新たに研究創製されたる新製劑にて、從つてその内容は、消化劑にあらず、榮養劑にあらず酵母劑にあらず、また勿論、重曹主劑の胃腸藥にもあらず……新發見にかゝる強力吸着劑と優秀なる乳酸菌と消化菌とを獨特の方法によつて結合し、一劑にて次の如き作用を發揮するのである。

獨特の綜合作用
一、被覆作用＝胃及び腸の粘膜に炎症、糜爛、潰瘍面があれば、之を被覆防護して異物の刺戟をさへぎり健康粘膜に回復せしめ同時に消化液の分泌腺を整調してその分泌を正常化す。
二、吸着作用＝胃腸病に最も害多き種々の有毒素と腐敗醱酵物を吸收して大便中に排出す。
三、乳酸菌作用＝腸内に於てさかんに繁殖して乳酸を産生し、各種の有害細菌を殺菌す。
四、消化菌作用＝糖を分解し、蛋白及び澱粉を消化して榮養分の吸收を盛んならしむ。

治療效果！　すなはちビオ・トモサンは、右の綜合作用にて胃腸諸疾患の病源を除去することを目的としたるものなれば、多年にわたる慢性的の胃酸過多、胃擴張、胃カタル、胃アトニー、胃痙攣、胃下垂、消化不良、大腸カタル、異常醱酵、慢性下痢等の患者に對し、從來の胃腸藥と異なる獨特の效力を發揮して、本格的にその快癒を促進するのである。

因みにビオ・トモサンは發賣早々、すでに帝國大學病院を始め著名の胃腸病院にて實用さる。

服用容易　價格低廉
九〇錠入（約十日量）七〇
二七〇錠入（約一ケ月量）一圓五〇
八〇〇錠入　三圓七〇
外に粉末あり

◇ビオ・トモサンは各地の藥店及びデパート藥品部にあり。もし品切れの節は直接發賣元へ振替小爲替又は代金引換にて御註文あれ（前金御注文は送料不要）（代引郵便料は一割増）

ビオ・トモサン　解說書進呈

發賣元　友田合資會社　東京市日本橋區本町三ノ一　電話日本橋（21）三九八一、三五六、四一七　振替口座東京一九三八

【製法特許】　**ビオ・トモサン**

R. 1002

贈物は日用品を買ふ氣持で

無駄のない實質本位の品を選びませう・・
それには定評のあるミツワ石鹼が最適です！

◎ミツワ石鹼

溶解度が理想的で無駄がなく
銃後の贈物としてふさはしい
品位ある最高優良石鹼

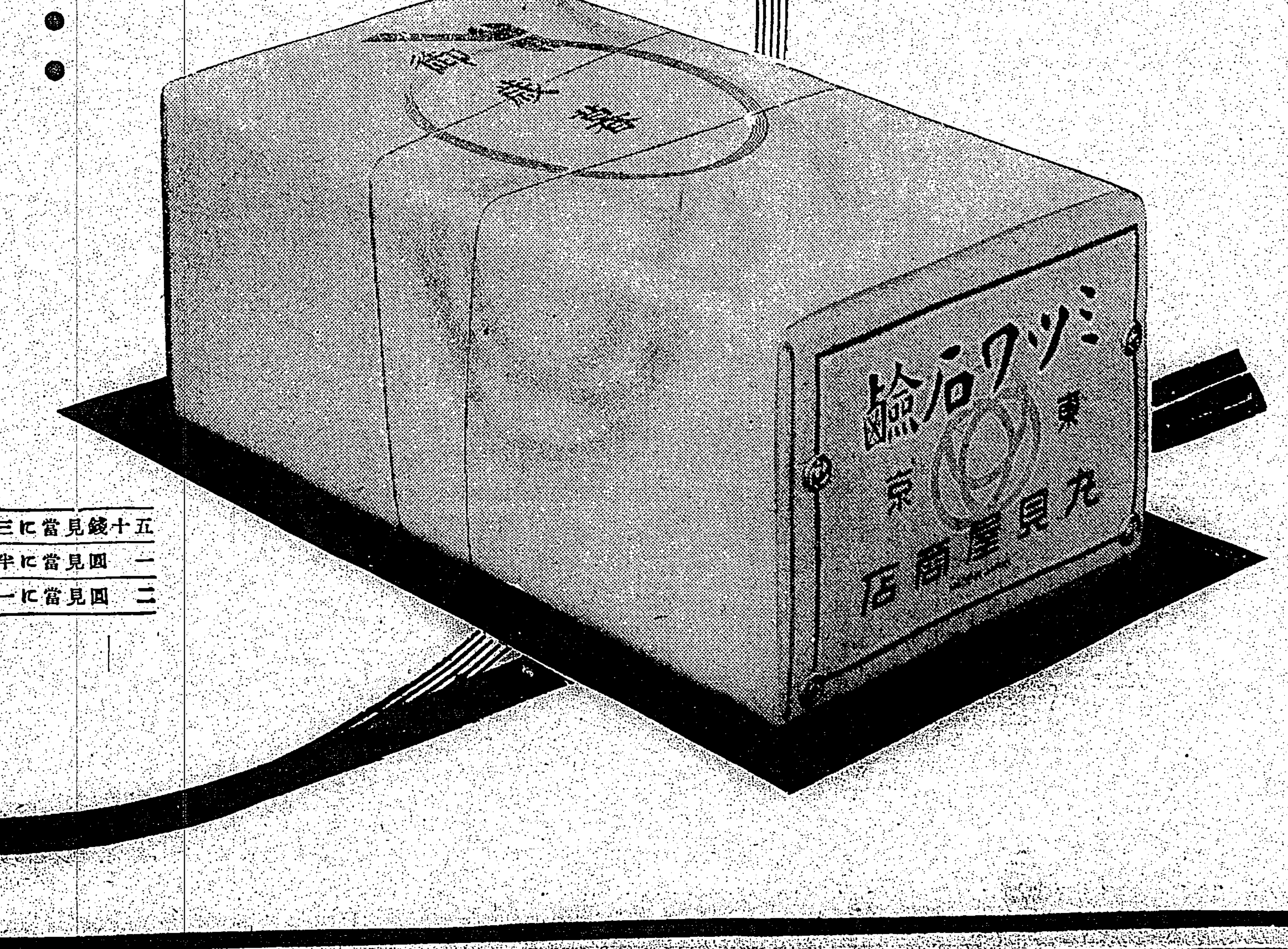

五十錢見當に三個函入包
一圓見當に半打函入包
二圓見當に一打函入包

東京・日本橋・兩國
本舖　丸見屋商店
振替口座東京七一〇

L31

一萬浬の南方へ 高瀬貝の大調査

高雄州水産會で計畫

【高雄電話】高雄州水産會では外國領海漁業問題等で年々窮迫の傾向ある高瀬貝採取の明年度にかける一大躍進を期し世界の寶庫大保礁及びソロモン諸島附近公海めざし新漁場に一萬浬の大調査に乘出す事となつた、現地にて分布密度を確認すると同時に今後の業者操業に資する大方針を確立するもので調査費用一萬數千圓、六月一日より三ケ月餘に亙つて行はれる、尚右に併せて鰹鮪漁水産皮革資材たる鮫類の豐富なニューギニア北部並にマラッカ海峽の漁況調査も實施する

記念の腕環を臺銀に賣却

全成醫院主母堂が

【台南電話】高揚する金獻納の美しい話—台南市錦町二丁目全成醫院主侯全成氏は去昭和四年十一月張作霖の顧問であつた甚陵隆元帥（張作霖と共に爆死を遂げた）の息張學良の中將呉泰來氏が難病の際診察に來て與れとの招聘に接し渡滿約二ケ月手當の後全快したので歸台の際同氏の母への贈物として記念文字を刻り込んだ純金腕環四十匁（價格六百餘圓）一對を贈られて以來足掛十年間肌身離さず付けてゐたが時局下における金獻國運動の熾烈さに鑑み、母にその處理方を話したところ喜んでこの因縁深い腕環を臺南台銀支店に賣却したものである

勳章傳達式（既報＝新竹州知事から遺族に傳達さる）

ボラは不漁

冬至にも襲來せぬ

【北斗電話】台中州北斗郡の鯔漁は既報の通り去る一日より沙山、王功兩漁村の漁夫連が万端の準備を整へ、初網を入れるべく沖へ總出動を始めたものの氣候の關係で一向其の來襲がなく、漸く去る十日より一千餘尾の初漁があつてから、ボツ／＼少漁あり、去る十六日の如き四千餘尾も獲れたが、今茲の漁獲高は未だ一万尾しかなく、例年鯔魚の名の通り寒冷の為め決つて大來襲する冬至も過ぎ乾燥としてあがつたりで冬季唯一の收入であるカラスミももう駄目と見られて居り、本年は全く品薄の高値でカラスミは一斤五円位、鯔魚でさへ一斤四十錢程の高値を呼んでゐると

警察職員が示範

【大湖電話】警察職員一同の新年を迎ふるに當り從來行はれて來た虚禮を廢止し大いに改善をなすべく大湖郡警察課にては課員一同の決議を以て年末年始の贈答品廢止年賀郵便の中止、年賀挨拶の絶對廢止等に依り年末年始の諸費用を節約して醵金は一名五円以上、巡査部長級以上は十円以上の事變公債を購入する事に決定時局職務率先して範を示す事とした

花蓮港街は薪の自動車

木炭よりも經濟的

【花蓮港電話】ガソリン統制の國策的見地から木炭自動車の流行が日増しに多くなつて來たが、日本アルミ株式會社花蓮港工場建設事務所では最近木炭の代りに薪燃料としてトラックを運轉する事を考へ、此程一切の準備を終へ試運轉を行つた處非常な好成績を得たので薪丈を用ひる事にした、右トラックの燃料費は木炭自動車と大差ないが木炭に比し約二割の節約が出來ると云ふから一ケ月の燃料費は可成節約出來る模様である

補習教育研究會

新竹州で開催

【新竹電話】總督府主催各島實業補習教育研究會第一日は既報の如く廿日午前十時より中壢郡中壢國民學校で開催、總督府より文教局長代理萬谷學務課長、波多野、鹿討兩視學官、州より森田内務部長、宮崎教育課長、各島各實業補習學校長、視學等七十四名列席同校生徒の實地授業並に實習地其他の諸施設見學、木村同校長の概況説明等あつて午後より文教局長（萬谷學務課長代理）の挨拶あり前記授業に對する質疑應答並に研究に入り『時局下に對處すべき實業補習學校の具體的方法如何』との諮問答申が取行はれ同四時半終了した、第二日は午前九時より新竹一公にて開催された

基隆郡野柳灣に船溜場を新設

工費三萬圓を投じて

台北州基隆郡万里庄にては同庄に於ける海上の困惑の為め豫てより各方面に亙つて努力して來たが今度同管内野柳灣に豫算三万円を投じて壯大な船溜場を建設する事となり、既に州當局に補助金下付申請書を提出したので去る十八日午後四時頃原田台北州知事、大越勸業課長、中谷技師等が實地踏査をなし其の結果前記の場所は船溜場として適所と認められ且つ又同庄當局の多大なる努力に依り實現する運びとなつた、尚同庄當局にては右船溜場の建設に伴つて二十馬力の發動機漁船を十隻ばかり建造すべく目下着々計畫を進行中である

市制五周年祝賀會

彰化市で開催

彰化市では二十日午前十一時半から公會堂で市制實施五周年祝賀會を開催、官民有志一百五十餘名出席、先づ皇居遙拜、國歌齊唱の後安藤市尹の式辭あり次いで樋原著長、甘州議、佐藤商議所會頭、馬島市議の祝辭あり一同祝杯を擧げ午後零時半万歳三唱裡に散會した

清水上等兵庄葬

江南戰線で天晴れ名譽の戰死を遂げた員林郡田中庄出身陸軍歩兵上等兵清水林三氏の英靈を弔ふ田中庄葬は二十一日午後一時より田中公學校校庭で執行する

賣却金を買戻

州で嚴重取締る

【高雄電話】一千万円目標の高雄州下金賣上は既に六百万円に達し引續き努力を續けてゐるが調査の結果尚世に出ぬ死藏金相當ある模様で死藏者に當り金をつけた盛行、惡習の因守や一旦金仲買人の手に賣渡し午後で公定相場以上に買戻す不徳漢もあり州當局では今後各市郡庄派出所兼組と連絡を密にし嚴重な取締りに乘出す事となつた

防衛團査閲

台中州員林郡下始まつて以來の同郡下防衛團聯合査閲は既報の通り去る二十日午前九時より樋浦中佐、大岡郡守外係官並に來賓多數參列の下に員林公學校グラウンドで擧行された、當日は寒さまだ去らず、冬に似合はぬ好天氣で定刻郡下防衛團一千六百餘名の員林健兒は團旗を先頭に歩武堂々と入場、所定の位置に整列し國歌合唱裡に國旗掲揚、皇居遙拜後大岡郡守が査閲官となり樋浦及郡總査閲あつて一先づ休憩、午後一時より華々しい員林防衛團の救護演習、深渕防衛團の防毒演習、員林防衛團の防火演習等の後各團別に一絲亂れぬ統制下に勇ましいラッパの音に和して分列式を擧行、終つて大岡査閲官の講評、樋浦中佐の訓示、國旗降納、万歳三唱あつて午後三時頃盛況裡に解散した

奬勵金交付式

【花蓮港電話】花蓮港煙草耕作組合では煙草耕作奬勵金交付式並に成績優良者表彰式を二十一日午前十時昭和會館に擧行、耕作者諸氏多數參列、宮城遙拜、國歌齊唱の後專賣局長代理安達技師より奬勵金の交付及び成績優良者の表彰並に賞品授與に次いで台南煙草耕作組合聯合會の優勝旗を花蓮港煙草耕作組合に授與し、局長代理の訓辭、總督府花蓮港支局長の祝辭、十區組合長の告辭、受賞者總代の答辭あつて正午終了した

乘客定員緩和

【台中電話】ガソリン統制に伴ひ台中州下の交通網はバスの運用回數削減に依り稍不便を生じてゐるので州保安課では之が對策に付き研究の結果、時局柄ガソリン統制に依るバス運用回數の減少は必然的なものであり國策に沿ふもので已むを得ずとなし乘客の便宜を圖る見地よりバスの定員超過は或る程度緩和する事となり二十一日各郡警察課に通牒を發した、之に依り業者の悩みたる定員超過も是認される事なく且つ又業者側としても所得が増すので一同喜んでゐる

防犯協會座談會

花蓮港防犯協會では廿日午後二時より協會首腦者官民各長並に宗教家等五十餘名を公會堂に招致して左記事項につき座談會を開催した

懇談事項

一、犯罪豫防施設に就て
一、小公學校及中學校内に於ける防犯思想の最も效果的な普及宣傳方法
一、不良少年少女の善導並に犯罪防止
一、商店の万引を發見した場合
一、料理店及飲食店に於て無錢飲食の被害
一、度量衡違反防止の方法
一、アミ族の習性的犯罪等に對する防止方法

會文溪の堤防上に水防道路を造る

勞力は部落民が奉仕

【台南電話】台南州新豐郡では會文溪の非常増水に備へ安順庄下に於ける同河岸の會文溪治水工事の防水堤防に沿つて水防道路を新設する事になり中村警察課長の努力で此の程部落民の勤勞奉仕作業で着工、茲數日中に完成の豫定であるが、工事は新化郡境界より會文溪河口に到る五粁の新設道路で全幅員十二米、今回は差當り道路の路盤を先づ完成せしめ來春五月頃から中央部五米のマカダム舗装をなす事で完成の曉には雨季に際しての増水の場合防水應急資材に至大の便宜を與へると共に平素は附近部落民の交通路として裨益する所大なるものがある

商工評打合終了

【台中電話】台中州商工評務打合會第一日は廿一日午前十時より開打合事項二十件を協議して同四時頃散會したが業組の不正を防止する為め各組合監事が自治監査を

豫防組合申請

【宜蘭電話】宜蘭の大次野を守る宜蘭水害豫防組合は組合區域の總面積九千四百一甲歩餘に上り組合員總數一万二千七百四十人を擁し、その同意書調印の取纏めも終つて漸く創立準備の万端を完了したので佐藤德治、重藤敬一、黄再壽、余錦生、林天賜、張郭春、游福清の創立委員等は二十一日連名を以つて組合設置の認可申請書を宜蘭郡當局に提出した、依つて近く認可と同時に創立委員會を解散した上可及的速に創立總會を開催する筈である

臺中子供の會

廿三日兒童遊園地で

【台中電話】來る二十三日は皇太子殿下御降誕の佳き日に相當してゐるので愛國婦人會台中州支部ではこの日を特に子供の祝日と定め當日午前十時より台中兒童遊園地に於て子供の會を開催大いに子供の日を强調する事となつた

小林總督

きのふ來屏視察

【屏東電話】小林總督は泊交通局總長、山縣内務局長、内海知事、中村警務官以下を同行二十二日の下淡水溪護岸竣工式に臨席の為二十一日午前九時着列車にて來屏、直ちに自動車にて阿猴神社に參拜の後下淡水溪治水工事を視察し泉村に至り山田郡守より移民の生活状態と煙草耕作に付き詳細説明を聽取、夫より治水堤防を見て屏東郡にて晝食の後午後一時より東港方面を視察に向ひ四時十分屏東歸着、山邊ホテルに入つた

海山壯丁團閲練

台北州海山郡下壯丁團聯合閲練は十七日午前九時より板橋公學校運動場に於て擧行され國旗掲揚、神宮遙拜、皇居遙拜の後前年度優良團表彰、州聯合壯丁團長團旗授與、前年度優勝團より夫々優勝旗の返納をなし特務官州警務部長より閲練上の注意を與へ警務官代理

原野警察課長は採点官小林少尉以下を随へ点檢擧様に就き先づ壯丁團よりつぎ／＼と郡下二十四團體の閲練を行ひ全部を終了して原野課長閲練に對する講評に次ぎ一位枋寮、第二位枋橋、第三位以下各團の成績發表を為し、次いで矢野閲練官より枋寮壯丁團に對し優勝旗授與、續いて訓示あつて正午無事終了したが如何にも非常時下の壯丁團らしく前年度に比し格段の進歩の跡を示した、猶例年行はれた運動競技は原野警察課長の主唱する日本精神の普及は國技相撲からのモツトーを具現し同運動場に設けられた眞新らしい土俵で行司香月、宮崎兩氏により第一次戰、第二次戰を経て準決勝戰に入り自他共に優勝を許した枋橋が惜敗し江子察、枋林、沙溢の三團に依る肉彈相搏つ決勝戰が展開され江子察團堂々優勝し枋林惜しくも沙溢に屈られて第三位に落ちたが各團の實力相伯仲するものがあつた尚決勝戰の外に矢野郡守奬勵の五人抜き等もあり見物衆實に數千を算し盛況裡に午後六時優勝團江子察に對し優勝旗及優勝カップが授與されて終了した

主婦や女子青年で消防後援會を組織

きのふ盛大に發會式

【花蓮港電話】花蓮港郡吉野庄吉田山下では今回部落内に居住する主婦及び女子青年團員を以て消防組後援會を組織し二十一日午後七時集會所に於て發會式を擧行した、會員は二十名で全部新の團服にモンペイ姿の服装をなし今後は主としてポンプの操作、防火思想の普及宣傳、火災警戒の訓練等に當る事になつてゐる

東港街が新に基本財産造成

卅六甲に煙草栽培

【東港電話】高雄州東港街では樋山街長就任以來懸案の東港街政各般に亙る邁進中の處今度同街所有基本財産たる新園庄烏龍方面にある國有三十六甲餘の土地に着眼し今後同地を煙草耕作地として最適當である事が一般に認められ之が近く街當局と煙草耕作組合が實地調査を行ふ事となつたがこれが實現の曉には街基本財産は一躍十數倍の增收を圖る事が出來るであらうと一般街民は多大なる期待をかけてゐる

産業技手新任

【台南電話】台南州では二十日付左の如く産業技手並に物産檢査員を發令した

糖業試驗所技手 野田 一郎
任州技手勸業課勤務
新營郡在 馬場 春生
新營郡同 横山 正一
東石郡同 池田 忠信
勸業課勤務 野本 安調
嘉義郡在 高橋 徹
斗六郡同 中島 武夫
東石郡同 秋田 正徳
新化郡同 慈 丁枝
勸業課勤務 大田安太郎
曾文郡在 福島 又男
斗六郡同 岩井 友治
北門郡同 山田完二郎
嘉義郡同 黄 文杏
北港郡同 陳潤正郎
東石郡同 一松正頭治
北門郡同 青木富四郎
新豐郡同 甲斐 敬一
勸業課勤務 中島 政一
州產業技手に任ず 荒木 完了
曾文郡在 遅見山安進
東石郡同 山下 亮保
新豐郡同 野元 勇吉
虎尾郡同 友森英三郎
嘉義郡同 岩間 正三
州物産檢査員に任ず

南天棒師來澎

乃木山道場南天棒師は十二月十九日來澎、二十日午後二時から松島記念館に於て國防、愛國婦人會員に對し講演をなし同夜は一般のために街公會堂に於て有益な講演をなした

高砂族青年査閲

花蓮港廳林郷警察課では去る十八日午前九時半から國林小學校校庭に於て管内山地高砂族青年團の閲練を實施した、參加團體は平林、ガハン、マホワンの三團體約百五十名、皇居遙拜、國歌合唱の後原野警察課長の閲練査閲並に講評あり次に各團の成績發表を行ひ大塚警務課長の訓示に次いで表彰狀を授與し吉津民團作興會長の祝辭あり正午終了した

新豐武道納

【台南電話】台南州新豐郡警察課では二十二日午前十時より郡道場に於て本年度の武道納式を擧行するが本年は時局柄簡素に擧行し郡下各學校職員多數參加し盛大に行ふと

築港完成を前に廳治再檢討

花蓮港廳當局で計畫

花蓮港廳民が多年の熱望である米崙港は明年六月を以て愈よ完成を告げ之れを契機として花蓮港廳治は各方面に向つて著しき發展を遂ぐべき情勢にあり更に築港完成に伴ひ廳下に存在する低廉豐富なる電氣の開發に依つてアルミニューム工場その他各種の國策工業が發興を見るべき機運に在るので廳當局としては此の築港完成を機として過去の實績に再檢討を加へ更に將來に對する計畫を策定し前記の新興に即應する方策を確立し且つ將來の發展に寄與をなす必要を認め之が實施方法として過去十年間に於ける農業、教育、經濟、商工、拓殖その他各般の實態並に今後七年間の具體計畫を編成しそれに依つて廳治の根本方針を確立することに決定目下資料の蒐集中である

家賃比較調査

【高雄電話】高雄市當局では市民の根本たる地代家賃については市民の生活に重大關係あるものとして警察部保安課當局に於て今年と昭和十二年の比較調査を進めて居たが對策については市、商議所方面に於て適當の處置あるものと見られるが市内住民今年の狀況は概して前年と大差なきも舊町方面の地代は坪當十錢見當の高値の向あり家賃は一圓三十錢から一圓程度の高値状態で何れも年度に引上げるとの傾向であり、調査の結果は注目されて居る

東港學事研究會

【東港電話】高雄州東港郡主催學事研究會は二十二日午前九時より万丹公學校に於て中里郡視學以下郡下小公學校長受持教員等參集の下に左記に依り開催

△自由參觀 1、美化作業 2、授業 △實地授業 1、五年修身 教授者 2、六年修身 教授者 △研究發表『時局下の修身教授』 △安永校長の挨拶 △研究發表 △講評

國防獻金

馬公誼部に左記國防獻金があつた、一百五十錢 新竹州竹南郡後龍庄大山腳 陳永貴

華僑が國防獻金

【嘉義電話】斗六街華僑協民會では平和な台湾で安居樂業し得る恩惠に報じ百九十六円を國防獻金として提出した

伊藤前市尹送宴

【嘉義電話】伊藤前嘉義市尹送別會は二十一日午後六時半より市公會堂に於て官民多數參集、盛大に行はれた

長谷川市尹送宴

彰化市郵山會では廿日午後八時から市内千代の家で長谷川前彰化市尹の送別會を開催、盛會であつた

捕物二件

【嘉義電話】師走の捕物二件

一、新竹市東勢二〇八余英福（四〇）は詐欺竊盜前科六犯の强者で一週間前嘉義市に入り込み某所裏庭の衣類を盗んだが二十一日嘉義北署に送局され
二、東石郡朴子街一四番 江本進一は一ケ月前より嘉義市榮町三ノ一〇八キングカフェーに雇傭として働いてゐる中一円紙幣交換を命ぜられ二十円を横領、廿一日西門派出所に逮捕、嘉義刑事に送局された

小火騷ぎ

【高雄電話】二十日夜十二時過ぎ高雄市に小火騷ぎがあつた市四番街三ノ九安藤宮崎の留守の不注意から發火したが大事に至らず同五十分鎮火した

人事

△岡谷教官氏（内務局勞務課長）廿一日新竹へ
△波多野清太郎氏（同視學官）廿一日新竹へ
△鹿討豐雄氏（同視學官）廿一日新竹へ

萬なかだち
求職一件一回 壹圓貳拾錢
其他 一回 壹圓七拾錢
名 倍 額

附添婦 二十歳以上五十五歳迄 採用 帝大附屬醫院内 仁...

看護婦附添婦 募集

女中入用 石田商店

商品券は三成社

商品券は旭屋支店

商品券は正和

商品券は旭屋

新築土地貸家 賣家

商品券年中高價買

純國産の新鋭機 マルゼン計算機

計算事務の簡捷化は——

構務堅牢、性能優秀な本機の備付で實現される。操作は至つて簡單、立所に煩雜な計算事務が解決。

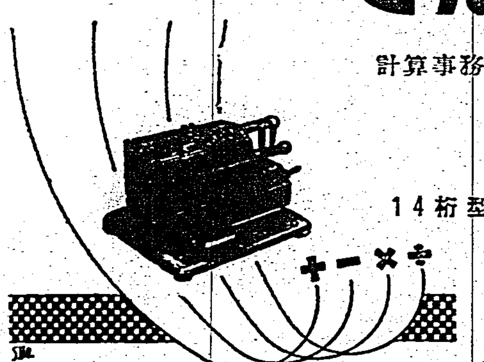

14桁型 16桁型 18桁型 20桁型

詳細目錄 進呈

東京日本橋通 丸善株式會社 東京其他各地支店出張所

MARUZEN MARUZEN MARUZEN MARUZEN MARUZEN MARUZEN

子供ニュース

少年俱樂部 新年特大號 素晴しい二大附録つき

全日本の少年諸君！早く御覽下さい。お父様、お母様にもお話し下さい。

銃後の少年諸君が、明るい心で、みんな立派な人になるやう、苦心に苦心を重ねて作つた新年號。どこでも大評判!!

●第一附録 帝國勳章大鑑（裏）世界飛行機大畫報
日本の勳章全部が、實物大、實物の色で並んだ勳章と、世界各國自慢の飛行機が一目でわかる大畫報。

●第二附録 少年漫畫劇場
のらくろと、冒險ダン吉のとても愉快な漫畫が、紙芝居に組立てられ、面白く實演出來る、新趣の附録。

新年特大號は二大附録がついて 六十錢

鼻の惡い人は —必ず頭が惡い—

●手輕に治したい方へ無代進呈

鼻が詰る人、年中鼻汁が出る人、鼻が乾く人、頭が常に重く鈍痛を覺える人、物の香のわからぬ人、不眠症の人、物覺え惡く物忘れの甚だしい人等、鼻の病でお困りの方は濱ドクトル新發見の最新治療法を御一讀下さい。鼻病の治療には何んな療法が一番よいか、鼻病の見分け方や、治し方、頭脳明快の秘訣等懇切丁寧に說かれてあります。希望者は「日日」で見たと記し、ハガキで東京市日本橋區呉服橋二ノ六濱醫學東京營業所へ御申込み下さい。即時無代進呈いたします。（廣告）

ぜん息・神經痛 中風・高血壓

不治でない

血の「濁り」をこり原因から治す今津博士の新療法

血液淨化で有名な今津博士は醫學の諸權威と協力して此等の病氣の原因を徹底的に研究した結果、血液が濁つて循環が惡くなり神經が冒される爲起る事を確め、血液淨化劑を創製して此等の病氣で困れる人々を原因から良くし非常に喜ばれてゐる。あれこれと迷はず早く信用ある大阪市阪急線三國町、今津研究所へ行くか、つらい症狀を詳しく記し、急ぎ依頼するに限る。此等の病氣を原因から治す博士獨特の血液淨化療法、養生法其他注意事項を詳細懇切に教へらる。

子寶 ヴィタミン ユベラ

——これといふ原因もなく姙娠しないとか流産の癖のある方や、内分泌の足りないご婦人には……先づ第一にヴィタミンEが推奬されます

内分泌を豐富に

ヴィタミンEは性ホルモンの材料になる點から「ホルモン」の母體とも稱せられ、その内分泌を豐富にするに、ぜひ必要なヴィタミンです。小さな動物にこの成分を全く與へないで飼育すると姙娠しなくなり、譬へ姙娠しても途中で胎兒が母體に吸收消滅されたり、又は流産を起し或は出産しても丈夫に育ち得ない仔が出來ます。

榮養上の缺陷

人間の場合も同樣でヴィタミンEの補給が充分でないと、母體に異常がないのに子寶が得られないとか、せつかく姙娠しても流産を繰り返へすといふやうなことになります。このやうな榮養上の缺陷から不姙や流産になやむ方は案外に多く、Eの連用によつて見事な赤ちゃんの得られた實例が次々と發表されて居ります。

ヴィタミンEを最も多く含んで居るものは新らしい小麥の胚芽です。ユベラはこの胚芽の油脂から不鹸化要素（E成分）を濃縮し特許方法により糖衣粒とした純國産のヴィタミンE劑です。

一瓶…参圓五拾錢 藥店・百貨店にあります。又は直接東京市日本橋區本町田邊商店へ。送料は内地一〇錢、臺灣樺太二七錢、其他外地四二錢

説明書は… 東京・田邊商店宛御申越次第送呈す

東京市日本橋區本町 株式會社 田邊元三郎商店
大阪市東區道修町三丁目 株式會社 田邊五兵衛商店

わが先人の知性

（下）

三枝博音

以上の、別の物である、同じものである、といふことは、實は腑に落ちないことである。私のいふところのひとりの先人は、山河大地とこれを想つたりすることは、全く別物であるといふ一つの見解のみをそのまゝにして置くことのできない思想人なのである。別物であるとして置けば、常識と常識の上にのみ立つ科學は、將知としてゐられるわけである。しかしさうだからといつて、彼はこの常識に逆行して山河大地とそれを見て想ふことは全くの一つだと、考へ通さうとは決してしない。彼は私たちが現にここでこのところを見てゐる、このところを踏んでゐるこの現狀から、そのやうに生きてゐることから、抽象して、他に外れることを、極度に嫌ふのである。人は知識的に、初めがどうであるとか、終りがどうであるとか、生れる前がそして生れた後がどうであるとかいふのである、そして、又自然の世界の全體とか限界とかについていふのである

×

しかし、さういふ知識は完成的ではない、完成的でない事がその本質なのである。彼は、さういふ完成的でない常識に、自分を託しないで、山河大地とわれとの間のいはば時をとらへようとしてゐる

彼はかういつてゐる、「終りもはじめも知らざれども、生れきたりそれただ山河大地のきはも知らざれども、ここをば見ることのところをば頒みありくが如し、生の如くにあらぬ、山河大地よりと、惱むる思ひ切れ、山河大地を等しきわが生なりと、いへけりとあきらむべし」あきらむべしとは、それで消極的に満足せよといふ意味でなくあきらかにしろ、確認しろといふことであらう

×

それがあきらかになるといふことは、どういふ情態なのであるか、彼は「こころと身と、一竅のへだてなく全露にてあるべし」といつてゐる、さういふ狀態は「私に思ひ得たること」ではないと彼は考へてゐるから、それは自然だと理解してゐるのであらう。「一竅のへだて」のないところのものを彼は人間の日日の、夜々の、否意識意識のうちに見出してゐるのである、それは強ひていへば、ドイツの哲學者たちのいはゆる意識性の考へとも共通するといつていいのであるが、彼はさういふ「私」が意識的につくつたのでない狀態をいひ表はすのに、いかにも自然のふところの中にあつて、やつてゐるやうである、その點がヨーロッパ人の思索に對する東洋人の思索の異つてゐるところなのであらう、「心得るに、心得ざりつる折のきたりて、心得るをさまたげずまた心得るが心得ざりつるを礙ることもなくして、しかも心得ると心得ぬとの春のこころ秋のこゑあり、それをも心得ざりつるは、声おほきにしてときける、その声耳にいらず、耳こゑのなかにあそびありきける」といふやうな思索である

心得るとは、私たちのいふわかるといふことであらう。そのわかるといふことを、彼ははつきりと解釋して見せてゐる。彼は次のやうに述べてゐる――人はよくかういふ、「魚にあらざれば、魚の心を知らず、鳥にあらざれば、鳥の心をしらず」と、しかしこの意味をよく知つてゐるものは案外少い、これを解して、人が魚の心を知らないといふ風にのみ、とつてゐるのは、よくないことである、魚と魚とは必ず相互ひにその心を知るものである「人のやうに知らぬことは無くて、龍門をさかのぼらんと思ふにもともに知られ、同じく心をひとつにするなり、九節をしのぐこころもよひ知らるなり、これ魚にあらねば知ることなし、また鳥の空を飛びゐるをば、如何にもゆくげたものは此のあしのあとをぞしり、此ゝあとを見てたづねることは、夢にも未だ思ひこらず、さありと知らねば思ひよる筋もなし、然あるを鳥はよく小さき鳥の幾百千群れすぎにける、これは大きなる鳥のいく行南にさり、北に飛び逝けるあとをかずかずに見るなり、車のあと道に殘り、馬のあとの草に見ゆるよりもかくれなし、鳥は鳥のあとを見るなり、佛の理は佛にもあり、佛の祖師世に行き過ぎにけるよと思はれ小さき佛、大きなる佛、かずに知れぬるかずながら知るなり、佛にあらざる折は如何にも知らざることなり」この文を見ても、彼は先づ詩人であると思ふ、彼を詩人だなどといふと、奇異に考へられるかも知れない、さて、それはよいとして、魚が魚の心を鳥が鳥の心を知るといふこと、そこに想はれる同じだものの關係、かの山河大地とそれを見る又想ふこととの間にもあるのであらう、そして、彼はそのことを考へてゐたのであらう、同じになるものは、もともと、最初から論理學のいはゆる同一性にあるのでなく、別物であることの上に成り立つてゐるのである、それにしてもさういふ同質的な關係、さういふ諸關係の交錯の點、さういふ關係そのものの中に生きること、かくの如き人間生活を、即ち「生」を、彼はよく思索した思想家である

この思想家はいふまでもなく、道元であつて私がそこから文を引いた書は「正法眼藏」の中の「唯佛與佛」の節である。もちろん、私は彼の知性の一側面に觸れたのである

★世紀の偉人★ ライフアイゼン

―獨逸の農聖を偲ぶ―

（中）　鍵山博史

ライフアイゼンは、貧しい村を救ふべく、自らの頭で考へ書物について學んだ、そしてまづ一つのことをなさうと思ひついて猛然と起ち上つたのである

彼は富裕な地主の中の慈善家を說いて若干の資金を集め、パンの製造販賣所を設立した、そこで賣られるパンは市價の半額であつたから村民が安い質のよいパンを競つてくれるその店に殺到したのは當然であらう、市場におけるパンの値は忽ちに半價になつた

ライフアイゼンはそれに勢ひを得て、今度は六十人の農民を組合員として、農業資金の貸付組合をつくつた「援助なき農民に對するフランメルスフェルト救援組合」といふ名前であつた、一八四九年彼が三十歳の時である、これによつてユダヤ人高利貸の魔手からいくらでも村民を解放し得たのはいふまでもなからう

×

彼はそれから三年目にヘデスドルフ村の村長に轉任したが、その村でも同じ趣旨で「ヘデスドルフ慈善組合」を創設した、ここは單に農業及び經濟の改善を圖るのみでなく、孤兒があれば引取つて教育を授け、職のないものには職を與へ、出獄者を救濟し、圖書館を設けたりし、一段廣汎な事業を行つたのである

×

しかし、これらの彼の事業ははば慈善事業の域を一歩も出ないものであつた、だから名は組合であつても「利益を與へるもの」と「利益を取得するもの」とが同一人でないといふ點で、協同組合の最も重要な資格を缺いてゐた、自立自助、相互扶助の要素はほとんど見ることができなかつた、農民は救濟せられる立場にあり、組合員でありながら組合に對する義務と責任を持たなくてもいいやうにできてゐた、このやうな慈善的な團體は中心人物が變れば駄目になり慈善家の熱がさめれば自然に衰退するのが普通であつた、しかもあらゆる慈善家といふものは概ね氣まぐれものなのである

×

ライフアイゼンはこれらの事業を通して早くもかうした慈善團體の缺陷を知ることができたのである、これでは一時的な救濟の實はあがるかも知れないが、ほんたうの農村更生は不可能である、どうしても組合する者の全部が責任をもつ團體にしなければならないといふことを知つたのだ

童詩　曇つた日

石田道雄

曇つた日には
お留守居をしてゐても
誰も遊びには來ない。
芋賣りの声だけが、
「お芋う」と言つて通る。
「お芋う」と遠くの方を通る。
曇つた空の中を
「お芋う」と言つて通る。

ああ、あの曇つた空に
円い穴をあけたいなあ、
光るナイフでぷすぷす。
そしたら
青い空が、
母さんのお目めやうにやさしく
覗くだらう。

曇つた日には、
お留守居をしてゐても
誰も遊びには來ない。
芋賣りの声だけが、
「お芋う」と言つて通る。
「お芋う」と遠くの方を通る。
曇つた空の中を、
「お芋う」と言つて通る。

兒童に讀ませたい 推薦認定圖書

臺灣圖書館協會

◇推薦◇

△無敵日本軍（武田雪夫著）太郎と小父さんと二人の人物を登場させその二人の對話の形式にて今次事變の原因から各戰線戰闘經過の概略と皇軍の勇敢さ、更に各國の動き殊に英國の奸策を解き、獨伊の現狀を語りその中に眞の日本の姿を知らせ、現代日本の使命を摑ませるやう力強い筆を進めてゐる

向巻頭に當々百頁に亙り、事變勃發から徐州會戰迄を各戰線別に分類した鮮明な寫眞を掲載し、事變の推移を簡單に附記してあつて之だけでも事變の全貌の概略を知らしめるに足る（菊判一七六頁、小公高學年、中等學校及青年用、講談社發行、定價一円五十錢）

◇認定◇

△青年教養の書（小尾範治著）希望は青年の生命である、この希望を達成するためには、十分なる準備を整へなければならない、その準備とは教養に外ならず、教養とは青年が持つあらゆる力を培ふことであつて、その養はれた力を發揮することによつて青年はその希望に到達することが出來る特に重大時局を乘り切つて、皇國の大使命を全うするためには、國家活力の源泉である青年の力を培ふことが大切であるといふ主義から書かれたもので、人生と教養、青年と教養以下精神的教養知識的教養藝術的教養等七章に分けて述べられてゐる、内容適切、說き方も大體に於て青年の心理に合致して居り、諄々と說く所皆に親切な書である（四六判、二七六頁、中等學校及青年用、目黑書店發行定價一円五十錢）

△特選童話（一年生の卷至四年生の卷）（金の星社發行）一年生の卷村岡花子著一六篇、二年生の卷水谷まさる著一五篇、三年生の卷沖野岩三郎著一二篇、四年生の卷鳥與志雄著七篇、各冊著者を異にしてゐるので其一冊々々に各著者の特徵が表はれてゐるが、大體に於てよく選擇されたものが收められてゐて好感が持てる（四六判、各冊二〇〇餘頁小公各相當學年用、金の星社發行、定價各七十錢）

△子供の天文學（原田三夫著）太陽、地球、月、星…あらゆる天體、宇宙に關する知識が二十九章に分けられて、平易に興味深く書かれてゐて子供は勿論一般の大人が讀んでも面白い、日常の觀察とか昔話などから入つて、鮮明な寫眞や圖解など多く用ひて、宏遠な學說を出來るだけ平易に懇切に說明してくれてゐる。兒童達をして星に親しませ高尚な趣味を養はしめる上によき参考書である（四六判、三七二頁、小公高學年以上用、誠光堂發行、定價二円）

雜誌紹介

▲大陸（新年號）適正（大佛次郎）生きる雜草安南夜話（村松梢風）（伊地知進）傳金の調達（和田傳）日本の黎明（眞山青果）等の小說や、大別戰線從軍記（中谷孝雄）姑娘の父母（清水安三）砂地五千哩決死の脫出記（米村敏二）西北支那の赤色ルート（三島康夫）支那の正月（竹内夏積）その他新春にふさはしい讀物を滿載（〇・七〇、東京市芝區新橋七ノ一二改造社）

▲文藝（新年號）加藤武雄二五〇枚（大江賢次）餌（岡本かの子）山を見て老人の語る（宗伏郎）八月このかた（中河與一）楽隠（宇野千代）等の小說特輯、新春隨筆（安倍能成、木村莊八他十篇）則天武后の話（矢沼民子）ペン部隊は何を見たか（岸田、中谷、深田、山本）他文學記事滿載（一・〇〇、東京市芝區新橋七ノ一二改造社）

淺田飴（あさだあめ）

冷込不可！（ひえこんではいけない）

寒い風……冷たい空氣にあたりますと反射的に皮膚の血管が收縮して、鼻、咽喉、氣管支などの呼吸器、消化器の障害を起し、感冒喘息、胃腸病、子宮病などに罹り、また乳幼兒など皮膚の鍛錬が出來てゐないものには、百日咳、麻疹などを誘發する。

防寒の常備劑として淺田飴は最適！

淺田飴は漢方大醫淺田宗伯先生が、宮中に奉仕の節調進せられたる名方にして、其主劑たる朝鮮人參は、體力、精力の強進劑として、はた強壯劑として聞れたる周知の貴藥なり。更に鎭咳、呼吸器劑として、數種の高貴藥を配したれば、之を朝晩服用すれば體髓の末梢迄も温まり、前條の病氣を治癒し或は之を豫防し、更に病の抵抗力を強め、疲勞を癒し精力を增進するに特効あり。

（類似品あり淺田飴の名稱に御注意）

【適】たんせき一切　感冒・喘息　百日咳　肋膜炎　氣管支カタル　病中病後

【症】産前産後　一般虚弱症　老人小兒の補血強壯劑

本舗　東京　大阪　門司　堀内伊太郎

固形淺田飴は、旅行、ハイキング、スキー、競技、事務、勉學等の疲勞を恢復し精力を增し、講演、放送、歌謠など一般發聲を要する場合に咽喉を潤し聲を良くす。其他人込中に用ひて感冒、呼吸器疾患を豫防し咽喉を保護するに妙。

（全國各藥店にあり）

定價
.30
.50
.70
1.00
2.00

携帯至便　懷中容器入　金七十錢

携帯用　固形淺田飴

大學十セン家庭藥

正價一個十錢（廿種詰合せ箱二圓）

二十種アリ　どれもヨクキク

お値下　どれでも十錢！

藥はかく安くなければならぬ！

健康報國！國民醫療費の大輕減を目ざして生れた「大學家庭藥」は其後原料暴騰のため一時十五錢に値上げ致しましたが今回國家的物價抑制の大方針に則り斷然元の十錢に大値下げ致しました

タツタ十錢　こんなに安く　こんなによく効く

これこそ日本藥業の勝利　大學目藥本舗多年の研究による勝利です

十錢を持つて藥店に　行き二十種の中からうちアナタの病氣に適したものを選んで下さい　どなたもその安さに驚きその効めに喜ばれるでありませう

こんなにヨクきく藥が　ナゼ安いか

1 藥學博士大谷文明氏始め多數學徒の最善なる研究
2 科學的生産設備と經驗の長い能力を發揮する大工場
3 合理化せる大量生産と經濟的配給による原料の節減
4 これらの綜合經營と徹底的低減による最低價

お腹の病氣には　大學胃散　大學胃腸錠　大學下劑　大學下痢止
虫下しには　大學驅虫錠
いたみ止めには　大學頭痛錠　大學歯痛錠　大學腹痛錠
かぜ引きには　大學感冒錠　大學せき止
懷中藥には　大學清涼劑
外用藥には　大學皮膚藥　大學外傷藥　大學痔疾膏　大學水虫液　大學メンソリーム（クリーム）
婦人の病氣には　大學婦人藥（婦人藥ニ限リ服用者ノ御便宜ヲ計リ七十錢箱アリ）
子供の病氣には　大學奇應丸　大學小兒かぜ藥　大學小兒せき止シロップ

大學目藥本舗
大阪北濱　參天堂株式會社　發賣

各藥店ニ有リ

戰線で蒐集した土器を 天覽に供し奉る
文化戰士の勞苦近く酬はれん

【東京二十一日發本社特電】世界戰史に比類なき皇軍遠征のかげに絶えず孜々として南京、杭州その他支那各地に於ける戰鬪による散逸を防ぎつゝ保存と整理に獻身的な努力を續けて居た文化戰士の勞苦が酬いられ南京學術資料整理事務所の蒐集した土器類は近く天覽に供し奉る事となつた、光榮に感激した南京國立中央研究院の整理事務所員尾崎、小畑、保坂諸氏を始めその他支那各地に於ける整理に心血を注いで居り先に學術調査員として先遣されその事業に從事した東京の學徒等もこの光榮を傳へ聞いて感激、更に冬季休暇を利し學術調査團を組織して渡支、聖戰下に大陸文化研究の前途は愈々活潑となつて居る

學界の至寶

【南京二十日發本社特電】畏くも天覽に供し奉る土器類は彩文土器と素燒土器で、彩文土器は今から約三千年乃至四千五百年前の支那新石器時代の末期に主として北部支那に用ひられたと推定される見事な黑赤二色の模樣彩色あるもので、今より約十五年前スエーデンのアンダーソン博士が河南省の仰韶から初めて發見し、その後甘肅、山西、河南の各地から多く發掘され、從來西アジア東ヨーロッパ地方から出土してゐる土器と酷似するところから東西文化の合流を立證するものとして當時學界にセンセイションを捲起したものである

又齊型土器は三足土器とも云はれるもので袋形の三脚を有し支那新石器時代末期の土器で河南省仰韶の出土から有名となり、青銅器時代の銅器の前身と推定されるが、支那、滿洲、蒙古の各地の出土狀況から支那固有の土器と考へられて居る、その安定と共に火力の平均を狙つたところに素朴な原始民族の生活を彷彿とさせる素燒の壺で、之等二つ乍ら南京國立中央研究院整理事務所に保存されて居るものは最初の發見者アンダーソン博士のコレクションである點に無上の價値がある

鐵器は銅器骨器等の各種の銃十五種に上つて居り何れも貴重品である、之等學界の至寶は南京陷落に際して無智な支那兵や暴民の掠奪の爲め散逸し、皇軍入城以來その手によつて保護され、更に文化戰士の努力によつて世界の學界に貢る貴重な資料としてその保存を全うされたものである

陸士の卒業式に 秩父宮を御差遣

【東京二十一日發同盟】二十一日陸軍士官學校の卒業式に天皇陛下の行幸を御取止め遊ばされたが畏き邊りでは秩父宮殿下を同卒業式に御差遣あらせられる旨二十一日御沙汰があつた

武漢攻略の尊き人柱 廣瀬曹長以下の市葬
きのふ臺北新公園で嚴かに

世界戰史上に燦たる一頁をかきおろした武漢三鎭攻略戰に加はり赫々たる武勳を奏して不幸遂に戰歿し護國の華と散つた、台北市出身故陸軍步兵曹長廣瀨博氏外〇〇名の諸

勇士 の英靈を弔ふ台北市葬は二十一日午後三時半から台北新公園の聖域に特設せる齋場に於いていとも嚴肅に執り行はれた、この日台北街は喪の色として降り注ぎ心なしか柳を吹き渡る風の音も諸勇士の英靈を悼むかの如くであつた、齋場には各方面より贈られた花輪、供物等が霊前を中心に飾られ、やがて定刻、三長官代理細田大佐、總督代理田端海軍武官、馬公要港部司令官代理細田海軍武官、臺北市民有力者ら數百名

葬儀 委員長石井市尹以下委員、遺族、親族等所定の場所に着床し

神式に依り嚴かな修祓に始まり諸神の靈に供饌の式を執り行ひ次いで參列者一同起立し石井市尹より、次で葬儀委員長石井市尹、兒玉軍司令官、馬公要港部司令官（細田海軍武官代理）臺北州知事、市民總代食岡臺北市會議員、各團體長代表等の英靈に奉る弔辭の朗讀あり、之等諸勇士の遺烈を讃仰して哀悼の意を表した後に石井市尹の弔辭あり、續いて臺北州知事よりの弔電披露あり、石井葬儀委員長が市を代表して

拜禮 葬儀委員並に關係者一同自席に着座をなし次で遺族及親族、三長官代理細田大佐、總督代理田端海軍武官、兒玉軍司令官、馬公要港部司令官代理細田海軍武官、臺北州知事、文官總代二見警務局長、武官總代牛田大佐、民間總代保田次郎氏の順に玉串を奉じて拜禮し、次で降りしきる雨を衝いて參列せる將兵、官衙、民間會社を始め團體、學校生徒兒童等二百餘團體一萬餘の市民もこの時より英靈を悼みて拜禮、參列の儀仗兵は戰友の英靈に捧ぐ「國の鎭」を吹奏、引續き佛式に移り、各宗派僧侶の讀經、諷經の裡に石井委員長の燒香、遺族親族の燒香および市民參拜の順次

神饌 を徹し、終つて石井委員長參列者一同に向つて一場の挨拶を述べ參列の儀仗兵は戰友の英靈に捧ぐ「國の鎭」を吹奏、引續き佛式に移り、各宗派僧侶の讀經、諷經の裡に石井委員長の燒香、遺族親族の燒香および市民參拜の順次に玉串の奉奠を行つて順次退場、再び葬儀委員が一同に會して奉送の禮を盡くし、参列者の燒香あり香煙縷々と立籠むる裡を同五時過ぎ閉式した

石井葬儀委員長の弔辭

維時昭和十三年十二月二十一日臺北市尹石井龍猪謹みて故陸軍步兵曹長廣瀨博君以下〇〇勇士の英靈に告ぐ

北新公園の聖域を卜し齋場を設け市葬の禮を以て恭しく故陸軍步兵曹長廣瀨博君外〇〇勇士の英靈に白す

惟ふに今次支那事變勃發し正義の皇師を進めらるゝや忠勇義烈なる諸勇士は大命を拜し勇躍征途に上り或は北支に又中支に轉戰、赫々たる戰果を擧げ、勇猛果敢、暴戻なる敵を撃破し偉勳を奏して遂に壯烈なる戰死を遂げ護國の神と化す、嗚呼何んぞ夫れ壯烈なる、其の英名は世界戰史上無類の戰蹟と共に永久に銘記せらるべく其の功績は實に我國民の亀鑑となり、而して本市より此の勇士を出したるは本市の最大の誇とする所なり

今や御稜威の下皇軍は克く廣東武漢三鎭を攻略して旣に支那の要域を制壓し其の武威を中外に顯揚したるのみならず日滿支三國を樞軸とする東亞新秩序建設の大業着々として其の緒に就きつゝあるの秋、諸勇士の英姿と赫々たる偉勳を追想して轉た感慨に堪へざるものあり

茲に仰ぎ神位を拜すれば哀情の極まりて涙の出づる所を知らず、伏して深く英靈の誠忠を偲ぶの此處に生者の此の追憶とするところの勇士の英靈よ冀くは來り饗けよ

昭和十三年十二月二十一日
臺北市葬儀委員長 臺北市尹 石井龍猪

總督の弔辭

謹みて故陸軍步兵曹長廣瀨博君以下〇〇勇士の英靈に告ぐ

今次皇國正義の師を支那に進めらるゝや諸士は命を奉じ勇躍軍に從ひ日夜奮戰力闘克く其の任務を盡し赫々たる武勳を奏したりしに不幸戰歿にして殪る誠に痛惜に堪へん

然りと雖も諸士が忠勇義烈の行為は帝國軍人の龜鑑にして芳名竹帛に垂れ後昆をして永く其の風を欽仰せしむるに足らん洵に死して餘榮ありと謂ふべし

今や廣東、武漢三鎭の攻略成り支那の要衝殆んど我手中に歸し東洋平和永遠の基礎茲に確立せむとする所なり是固より御稜威の然らしむる所なりと雖も諸士の盡忠報國の遺烈に負ふ所極めて大なり、本日諸士が出身の故郷たる臺北市民市葬を執行せらるゝに當り恭しく弔す、英靈冀くは來り饗けよ

昭和十三年十二月二十一日
臺灣總督 小林躋造

軍司令官弔辭

維時昭和十三年十二月二十一日故陸軍步兵曹長廣瀨博君以下〇〇勇士の英靈を臺北市に於て市葬を擧行せらるゝに方り謹みて弔辭を呈す

故陸軍步兵曹長廣瀨博君以下諸勇士は生前の偉勳を偲びて英靈を弔ふ、冀くは英靈之を享けよ

昭和十三年十二月二十一日
臺灣軍司令官 兒玉友雄

馬公要港部司令官の弔辭

謹みて故陸軍步兵曹長廣瀨博君外〇〇社の英靈に告ぐ

諸子大命を奉じて勇躍征途に上り蘇浙の征野に轉戰、勇猛果敢、敵を擊破し赫々たる武勳を奏し以て我國威を中外に宣揚せり、然るに征戰半ばにして不幸敵彈に斃れ護國の華と散る、痛惜何ぞ堪へん、思を遺族の上に及ぼすとき又哀情の轉た切なるを知らざるなり

然れ共身を軍國に捧げ悠久の大義に生き散りて護國の神となる、是男子の本懐なり、今や諸子の忠死は空しからず我軍は陸、海、空克く協心戮力作戰至る所空前の偉功を奏したり、之元より上大元帥陛下の御稜威に依ると雖も諸子の忠勇義烈の賜にして諸子の遺烈は炳乎として永に青史に輝かん諸子以て瞑すべきなり茲に臺北市葬に當り恭しく弔意を表す冀くは英靈來り饗けよ

昭和十三年十二月二十一日
馬公要港部司令官 原五郎

二勇士の新竹市葬

【新竹電話】湖口附近の戰鬪で重傷を負ひ後送の途中名譽の戰傷死を遂げた故中橋正長伍長並に上海に於て東部戰線中河中に戰死した故陸軍歩兵上等兵金子富三郎の新竹市葬は二十一日午後二時より細雨そぼ降る新公園で執行、齋場には赤堀知事以下各官衙代表、學校生徒兒童參列の下に各代表の弔辭、遺族中橋靈前に於ける玉串奉奠あつて後吉田市尹の挨拶あり同五時半盛儀裡に終了した、尚中橋伍長の遺骨は近く熊本に歸還する筈である

倒蔣の雄叫び
瑞芳鑛山華僑らの氣勢

【基隆電話】東亞花咲く基隆瑞芳鑛山で働いてゐる台灣鑛業の瑞芳鑛業所並びに同鑛山で商賣をやつてゐる華僑二百五十餘名に今迄基隆華僑新民公會の會員として滿足してゐたが、この程東亞新秩序の建設が眞に目捷に迫つてゐる現狀に鑑み一段と會員相互の連絡を助長し倒蔣運動に邁進すべく獨立の計畫を樹てつゝあつたが、愈々準備が整つたので二十一日午後六時より台陽鑛業第二俱樂部に於て創立總會並びに九分同鑛新民會發會式を擧行した

參集せる華僑は二百五十餘名、基北から村外州廳長代理、基隆からは須山郡守、憲兵分隊長代理後丸警察署長等が來賓として臨席

定刻に至り先づ創立總會を開催原案を可決して發會式に移り、皇居遙拜、日の丸國旗並びに五色旗に對し敬禮、續いて皇軍の武運長久及び戰歿將兵に對する一分間の默禱を捧げて開會辭、經過報告、會長挨拶、決議文朗讀、來賓祝辭等型の如く行はれて午後十時半に至り大日本帝國萬歲、維新政府の萬歲を三唱して盛況裡に閉會した

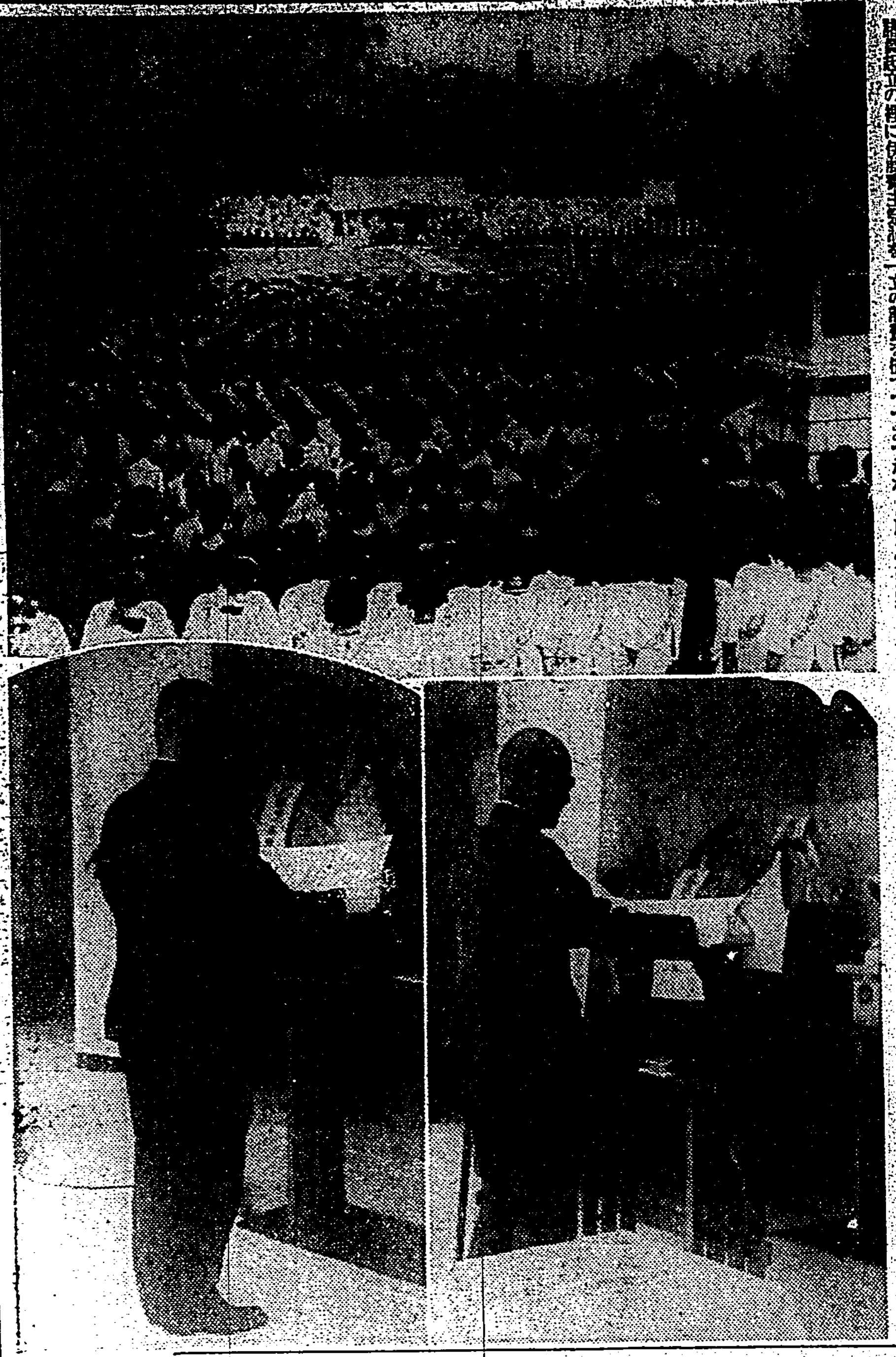

寫眞説明 (上)は市葬の齋場 (下)左は石井葬儀委員長の弔辭、右は臺灣軍司令官の弔辭

遂に新記錄を樹立
第七回目事變公債の賣行き
一億三百萬圓の巨額

【東京二十一日發本社特電】年末のボーナス期を狙つて大藏省が去る十二日から開始した第七回事變公債の郵便局賣出しは當初八千萬圓の賣却豫定であつたが此の額は賣出し開始前の豫約申込だけで既に突破してゐる許りでなく二十一日大藏省國債課へ到達した報告に依ると十九日現在で一億三百萬圓の巨額に達してゐる事が判つた、之まで六回の同公債賣出しは總額四億一千二百十六萬餘圓で平均一回七千萬圓で今回の一億圓突破は新記錄である、尚昨年十一月から行はれてゐる所の事變公債賣出總數は賣出しは大藏省の貯蓄奬勵策を越へ込んだ公債總數額の賣却高は總額六億圓を突破して居り國民の經濟政策に對する相應しい協力振りを示してゐる

造幣局開設以來の煉金レコード示現
我が長期戰力萬歲

【大阪二十一日發同盟】聖戰第三年を控へてわが長期戰力の一バロメーター造幣局の新金製煉高は目覺ましい躍進振りを示し黃金の堆積に美しく結晶して行く處女金の利用は全く驚異的數字を現はし銃後國民に限りなき頼もしさを感じさせてゐる、政府の採金奬勵が利いたと見え本年下半期に入つて各鑛山からの新採金がどんどん殖える一方歐の金鑛以來各地からの買金と買上げ總計七月以來五ヶ月間に二十一萬億人から約一千七百萬円といふ大量賣金がありこれがいづれも純金に近いものばかりだといふ景氣振り

同局製錬課の本年度上半期の製煉高は月平均約百貫であつたものが下半期に入つては既に約四倍の增加となり殊に最近の一ヶ月は平均約十噸一日平均製煉高は五百貫にして三十萬匁を突破、去る十六日の如きは實に一日七百九十貫(約三百貫)といふ同局開設以來の煉金レコードを示現、製煉工場内に一個五貫の金の塊瓦の山が次ぎ次ぎに盛り上げられるといふ景觀である

かくて煉金術の粹を集めた同局の製煉設備をもつてしても到底殺到する金地金の處理が困難となつたので同局では從來の石炭ガス鎔解爐の代りに數倍の能力を持つ三百キロ電氣鎔解爐二基を新設し煉金システムを根本的に革新し近く實現する東京出張所と相俟つて新金增產に拍車をかけることになつた

陸相の業物も紫紙
陸軍省で軍刀審査會

【東京二十一日發本社特電】陸軍省では二十一日午前十一時から省第一會議室で、板垣陸相以下省員一同の軍刀の審査會を開催した、非常時局に軍人の腰の物が古來の實用に役立たぬとあつては由々しき事と此の審査は性能の有無よりは實用に適するや否やで甲、乙、丙の三等級に分け、將來の参考として實地に行つても、反省に役立つ様に軍刀を相互に檢查し

七名の審査員が出張、約百五十口の軍刀が出品されたが、板垣陸相自身も出席、愛用の軍刀二口を出品し審査を受けたが、備前長船兼光の作、明德二年八月と銘のあるものと相州貞光の二本は目出度く紫紙を付けられて大滿足、而し中には要注意の赤紙を貼られたものが十四、五本も有り、最優秀の紫紙を付けられたものは僅かに七本であつた

派出所に計量器
お買物の途次にお使用あれ
南署管内の一圓に

臺北南署では量目違反を防止する爲め昨年來管内各派出所に設けた計量器が好評なので、今回更に全管内の派出所に計量器を增設し一般の使用に供することとなつた

【…】南署では二十二日チンドン屋隊をして管内各戶に之を配布し派出所備付けの計量器利用を勸誘することとなつた

ガソリン券配給は 本月廿五日が期限

南署保安係では來年一、二、三の三ケ月分ガソリン券配給を行つてゐるが、本月は期限が二十五日になつてゐるから受給者は期限に遲れぬ樣にせられたいとの事である

殺人の注射液
臺灣へは四千本
製造元は東京と判明

【大阪二十一日發同盟】數名の中毒死亡者を出した死の注射液事件は大阪府衞生課で製造發賣元の浪速製藥會社及び關係先につき取調べの結果全く劇藥ブロームカルシユーム注射液と判明せること判明、全國的に現品の回收方を手配し關係者を取調べた結果原料藥は東京市千住區千代田町化學工業會社の製品で八月中旬北區東野田町藥劑士國田潤治氏の仲介で西淀川區木山化學工場が十本五十グラムを仕入更に西區藥種商山本金次氏の斡旋で浪速製藥に納入、同社では去る十一月十一、二の兩日に亙りこれに依り注射液八千本を製造、臺灣へ四千本、大連へ四千本、內地各地へ四百十本發送したこと判明するに至つた、而してこの大失態の原因は元來ブロームカルシユームの如き劇藥は劇藥物取締法に依り藥品名を容器に明記することになつてゐるに拘らずこれを怠つてゐたためでブロームカルシユームとブロームカルシユームとは共に茶褐色の瓶に入れてあるため經驗者と雖も外觀からは識別し兼ねる程で製造元の千代田化學では藥品名を記してなかつたのが誤用の最大原因となつたものである、尚その後の被害については各關係府縣で調査中であるが二十一日まで判明せるものは首謀四名、大連

胃の代りをする胃腸藥
かやさイ
爽胃
消化・胃痛に
肉でも飯でも食べた物を全部消化吸收し
胃の痛いのをなほす
飲めば胃がスーッとすき、すぐ其の效果がわかります
飲過食過に

北京の七麗人
憧れの帝都へ

【東京二十一日發同盟】憧がれの日本への留學の懷しさに胸をふくらませて北京から七人の姑娘が二十一日入京した、一行は今年五月創立の自由學園北京生活學校第一回卒業生中から選拔された王維徵さん達で出迎の自由學園男女生徒約百五十名に取巻かれながら二重橋前に到り宮城を遙拜した、北京生活學校で半年間に仕込んだ見事な日本語で交々語る

二重橋はほんとに嚴かな神々しさを感じます、けさは好しくて五時に眼がさめました、日本は大分暖い國なのでびつくりしました、これから半年間實際の日本家庭に入つて家事や手藝を勉強しきつと今までと違つた健やかな支那家庭を作る決心です

以上一名計五名に上つてゐる

華府圖書館で『日本部』を擴張
親日的な一斷面

【神戶二十一日發本社支局特電】ワシントンの米國立圖書館では猿渡正雄氏が赴任する事になつた、二十八日神戶出帆の國際汽船小牧丸で渡米するが援蔣排日機運の中にける親日的一斷面である

ワシントンの米國立圖書館では猿渡日本研究に乘出し日本部を新設して居るが今度は之を擴張して東洋部と為す事になり、日本の圖書館關係者にこの方面に精通の學徒推薦方を依頼して居たが、この程奈良縣の天理圖書館主任司書仙田正雄氏が赴任する事になつた

相川始め全國の金山で千九百噸の洗礦油を必要として居るが配給數は三百噸餘です、大部分外國から入つて來るが之が配給と統制は困難でやつて居る譯です

大和丸が入港
賑かな顏觸れ

【基隆電話】郵船大和丸は二十一日午後二時半基隆港外着、知名者は田中海軍大佐、清水課長、石川土木課長等、尚大阪から門司から乘込んだ女子師範同窓の名とサーカス一行が乘込んで居て賑かな航海であつた

清水課長談 鹿兒島に於ける植物檢疫會議に出席して來殖産に於ける植物原料保存に關し話をして來た、東京では食料品と工業鹽の配給に就て相談して來たが本年の配給數は食料鹽廿一萬噸工業鹽五萬噸の豫定です、鹽金獎勵に伴ふ洗鑛地の統制に

ガソリンの代用に カーバイト自動車
基隆で見事に成功

【基隆電話】切符制度に依るガソリンの統制に伴ひ自動車界に燃料飢饉を來してゐる今日、全島各地で競つてこれが代用品並びに代用燃料發生器の發明に沒頭し幾多の木炭ガス發生器を出してゐるこの頃これはまた一瓩三十七錢の燃料円六十錢のカーバイトを以て僅か三とするカーバイト發生器備付けの自動車が港都基隆市に初登場、早くも斯界に注視されその成功を期待されてゐる、發明者は基隆市明治町林添進(三)、基隆郡瑞芳街陳金生(三)及台北市水道町林水源(三)の三名で何れも鐵工、機械工モーター及自動車運轉に經驗を積んでゐる者であり今春国策線に沿うて燃料の欠乏に眼をつけこんでこれが代用燃料發生器の研究を爲さんとして三人が何れもカーバイトに眼を注ぎ七月から共同で寢食を忘れて研究に研究を重ね試運轉した結果この程漸く出來上つたもので早速「昭和式アセチリン自動車」として特許を申請してゐる、ガス發生器は木炭自動車の如く普通の自動車の後部にカーバイト發生器を備付けたもので、性能は何と試運轉した結果時速四十哩を出し基隆、台北間を四十五分で走破し得るもので、また一千斤の荷物を積んで傾斜十五度の坂道を樂々と登ることが出來ると云はれてゐる、藏川町の臨時工場を訪へば素人發明家の三君は喜色滿面で交々左の如き苦心談を語つた

裝置の説明は今申上げられません、最初は一瓩のカーバイトを三時間で消費、藏川、八堵間を五時間もかかつて走破した、これでは引合はないので一時は斷念したが更に色々と裝置を改造した結果今では八堵、基隆間片道走破に要する燃料カーバイトの代金は僅か五十錢で非常に經濟的である、水やカーバイトの入替も一日一回で足り、それも僅か二分間で足り、エンヂンの始動も早くてガソリンと何等變りはない、その上ガソリンの如き臭氣はないから可なり自信を持つてゐるが萬遺漏なき樣に研究を重ねる積りです、尚右發生器の特許が下つた曉には直ちに資本金(資本金二千萬円)を組織し藏川町に工場を建設するつもりです

河田氏神戶へ上陸

【神戶二十一日發本社支局特電】臺北市內國民院長河田烈氏は富士丸にて二十一日夕刻神戶へ入港、一旦上陸後、内臺以上に進んで居るのに驚いた、殊に本島人は裕福の樣に見受けた、之は農業政策の良い所で內地の農民とは比較にならない、料理のあの狀態から見れば正に樂土の地で感謝すべきであらう

モルヒネ密仲買犯 惡運つきて捕はる

台北市新起町一八五住所不定台北市三板橋漁子(三)は昭和十年以來密かにモルヒネの仲買をなし、前後六回檢擧したが、そのつど巧みに逃げ延びたところ、二十一日朝眠運盡きて北署員に發見され…遂に逮捕された

基隆で表示價格の一齊取締

【基隆電話】基隆署では時局下長期建設の新段階に處する爲め實施された經濟統制法の趣旨を徹底し價格統制に違反せんが爲め先に關係業者並に商工會議所議員を招き會議を開催各業者の自發自制によつて正月用品販賣價格に表示價格を正確に行ふやう訓示し在の販賣價格の適正公正販賣價格勵行を爲して來たが、更に右公定價格勵行の狀況を監視する意味で二十一日午後一時より署員を總動員し管内の各業者に對し販賣價格の表示を調査、不正價格の一齊取締を行つた

木琴家平岡氏
至誠と激讃さる

【ニューヨーク二十日發同盟】過去八年間米國エムピーシー放送會社の專屬放送演奏家として名聲を擧げた臺灣出身の木琴家平岡養一氏は十九日夜ニューヨーク市公會堂で演奏會を催し眩る好評を博したニューヨークタイムス紙の如きは二十日の紙上で氏の藝術は至醇なりと左の如く激賞した

平岡氏の藝術の風格と技術の優秀さは今回の演奏で確證された殊に木琴の如く限られたる性能力しか持つてゐない樂器を工夫してバッハモーツアルトなどの名曲を如何に鮮かに彈きこなすかは驚目の至藝と云はねばならない

蚕の市日延べ

全島蠶業者に割引を斷行して「蠶物商の市」は異常な人氣を呼んで文學者、經濟界、南文南洋著名人士と親愛したが顧客子の要望にこたへて、新に大阪を補充、割引物價のまゝで二十二日午後十時半まで延期開催することになつた、尚準備の都合上同日は午前十時から開場すると

帝都に天然痘
傳染系統は上海から

【東京二十一日發同盟】十月以來上海方面からの歸朝者に天然痘出し佐賀縣下の三十名を筆頭に九州各地を始め兵庫、岡山縣下にも發生し東京でも遂に猖獗の兆候があるので警視廳防疫課では過日來帝都への侵入に對し萬全の防疫陣を張つてゐたが二十日夜中野區川島町日本電信電話工事會社員中島德太郎氏(三)が二十日午後八時眞性天然痘と決定した、氏は去る十二日上海から歸京したもので既に年前後防疫では年末年始に中南支、北支、滿洲との交通が益々激しくなる際戰歿の要ありとして二十日全國各府縣に對し患者の早期發見に努め至急臨時種痘を施行するやう指令を發し患者の豫防陣を布き一方患者の多い佐賀縣下には防疫醫二名、防疫官四名を急派するなど防疫陣を固めてゐる

新竹男女青年團の大會

【新竹電話】先に實施した市内の本島人中堅青年の總動員は豫想以上の好成績を收め終了したので市當局では二十四日午後二時より新竹一公校に於て新竹男女青年團大會を開催、事變下青年の士氣を昂揚する事となつた、當日は新竹一、二公、埔頂、住吉各男女青年團員約二千名出席し、會長挨拶、團長吉田市尹の訓示あり式後新竹神社に參拜、皇軍の武運長久を祈る事となつた

南星丸パラオへ

【基隆電話】台灣との通商連絡を圖るべく近海郵船代理店南洋貿易の第一船南星丸は二十一日午後二時基隆に入港したが今回はスペースが無くて貨物の積取りも出來ず二十一日午前八時パラオに向け出港

中堅作家展

中央畫壇の中堅作家白日會會員竹林順一氏、旺玄社會員小林萬吾氏並に本島中堅作家山田東洋氏作品の「内地風景並臺灣風景」が作品二十餘點を以て十二月二十二日より二十五日迄(自午前九時至午後十時)臺北市公會堂前京町通りの東洋畫廊に於て開催されることになつた、因に同内地側作家の作品は賣價にて頒約に應ずる由

商工主任打合會

【新竹電話】新竹州では廿三、四の兩日委員會館に州下各市郡商工課主任を集め左記事項につき打合せを為す

一、買上制度改正に關する件
二、麻袋及びゴムロール配給に關する件
三、國民貯蓄獎勵に關し毎月報告の件
四、死歿金贈呈に關する件

基隆の新築規則

【基隆電話】基隆在住基隆方面有志も聯盟では國防献金…基隆では新築時代…目下の形式的以下の金額は國防献金する…計六十四金を獻兵隊へ献納した

違反建築物

【基隆電話】基隆郡七堵庄七堵二四四番地王貴松外九名(三)同町古物商林朱永(三)及同所(三七)同庄梁陳梁光(三)の三名は何れも許可を受けずして目下建築中の各自宅の二階建家屋の基礎に床張コンクリートに錢を使用したのを同地派出所員に摘發されたが、却て建築規則違反として告發されたが、しかも始めての違反者であり、まで前約されたが、今後若し其樣な不明者あつたら斷乎處分する為め特に監督警戒に努めてゐる

防疫の試演會

【臺北電話】臺北州防疫課にては國に防疫部隊を編成したが二十日午後二時から入選者二十四名を機會に引き續き臺北州防疫の試演會を行つた

實業補習教育研究會

【臺北電話】臺北州下市郡視學臨時主催の實業補習教育研究會は第一日二十二日臺北州實業公學校に於て開會、研究發表會を舉行、第二日二十二日は新竹第一公學校に於て講演並に批評會を行ひ「本島に於ける實業教育の振興に關する私見」なる研究發表あり閉會した

臺北實業補習教育研究會

臺北實業補習教育研究會では經濟界の變動に即應のため北部の銀行融通の當面の對策を協議中のところ二十二日午後二時より臺灣館で創立總會を開催の事となつた

臺灣軍へ國防獻金

臺北市宮前町四丁目自治會有志では創立二周年の自轉車の修理を以て國、海軍部へ各一百圓宛を獻金したしと本社へ寄託したので直ちに其手續を執つた

けふの天氣
△北部地方 東の和風 晴後曇雨
△北部地方 北東の和風 曇雨
△昨日の氣溫
最高 二〇・九度（午後一時）
最低 一五・八度（午後八時）
（臺北測候所發表）

支那事變戰歿者故陸軍軍屬陳金福同蔡木火兩君ノ庄葬ヲ來ル十二月二十四日午後二時ヨリ北投公學校講堂ニ於テ擧行可致ニ付知各位ニ謹告ス
昭和十三年十二月二十一日
支那事變戰歿者葬儀委員長
北投庄長 平山元助

昨二十一日支那事變戰歿勇士ノ市葬擧行ニ當リテハ御參列被成下或ハ供物弔辭等ヲ賜ハリ御陰ヲ以テ諸事極メテ嚴肅裡ニ相濟セ候ニ付此段御禮申上候
昭和十三年十二月二十二日
支那事變戰歿者臺北市葬委員長
臺北市尹 石井龍猪

某家藏品 書畫骨董刀劍 展觀即賣會
日時 十二月廿三、四、五ノ三日間 自午前九時至午後六時
會場 市公會堂南入口階下大廣間ニテ
主催者 鈴木弘堂 橋本金峯堂

青年團に竹腰の國防服

羅門光三郎主演 廣澤虎造特別口演 森ノ石松 森靜子・伴淳三郎共演
極樂の歌 芳乃館

シーズン來つて冬季競技に入る

山は例年より早く雪に恵まれ新潟は早くも本格を告げて冬季シーズン來るの候到か都會に訪れた、スキーヤーはスキーの手入れを早くも完成し、氣の早いのは妙な雪にシユプールを印して冬山の快味を貪り、ウインタースポーツ熱は漸く上の段に沿つて雪、氷へ前進して非常時局下に國民體位向上の線に沿つて雪、氷へと、スキーヤーは又全日本各種競技のテスト、全日本選手權は全日本學生選手權を目指して練習を始めスケーターはインターカレッヂ、全日本の各選手權に備へて猛練習を開始してゐる

〇…ラグビーも東西のインターカレッヂが終つたが、二十五日から關西各校と入り亂れて今シーズンの掉尾の歡喜が繰返されることが豫想される、殊に三地域對抗の東西の覇争の一戰は關西の觀衆を集め、早、明、帝、慶の各大學が一齊に西下し甲子園花園に中等、高專の試合、萬餘の觀衆を湧かす競技が甲子園で行はれる、一方比島マニラのカーニバル競技を中心として擧行される各國競技會へ日本選手團は水上、レスリング、籠球、拳鬪、ゴルフ、庭球の各陣が既々に比島にて華々しき成果を收めるべく期待されてゐる

〇…海の彼方でも冬季シーズンが開かれようとしてゐる、全米アマ水上の各種内大會を始めとしてパンチのプロ轉向で眼はゝ庭球等ウインタースポーツではスケートの男女歐州選手權を始めとして男女世界選手權がロンドン、リガ、ヘルシンキ、タムナルスフオルス、ダボス、プラハ等に展開され、スキー競技は獨逸國際冬季競技を嚆矢にガルミッシュに行はれるのを始めとしてザコパーネの世界選手權、ホルメンコーレンの諾威スキー選手權、トロントハイムの國際學生競技大會等盛り澤山のゲームが繰擴げられる、各競技大會中決定せる日程左の如し

◇ラグビー
- 十二月廿五日 東大—京大 花園
- 廿八日 早大—關學 花園
- 同 成蹊—甲南 甲子園
- 廿九日 東商大—神商大 甲子園
- 卅一日 一高—三高 三高
- 一月一日 慶應—京大 花園
- 同 明大—立命館 甲子園
- 一月二日 明大—關西倶 花園
- 同 全國中等第一日 甲子園
- 同 全國高專第一日 花園
- 同三日 早大—同大 花園
- 同 全國中等第二日 甲子園
- 同四日 慶應—三高 甲子園
- 同 全國高專第二日 花園
- 同五日 全國中等第三日 甲子園
- 同六日 全國高專第三日 花園
- 同七日 明大—京大 花園
- 同 全國中等最終日 甲子園
- 同八日 全國高專最終日 花園
- 同九日 慶應—同大 花園

◇蹴球
- 十二月廿二日 關西—朝鮮 甲子園
- 廿五日 關東—朝鮮 甲子園

◇スケート
- △全國高校大會 十二月卅一日—一月二日 日光
- △全國學生大會 「スピード」一月五日—六日 [illegible]海
- 「フイギユア」一月八日—十日 芝浦
- 「ホッケー」一月七日—十日 芝浦
- △全國中等大會 「スピード」一月十一、十二日 [illegible]海
- 「ホッケー」一月十二、十三日 [illegible]海
- 「フイギユア」一月十二、十三日 [illegible]海
- △全日本選手權 「スピード」「ホッケー」一月十七—十九日 [illegible]海
- 「フイギユア」一月二十一—二十二日 芝浦
- 一月廿日—廿二日 芝浦、山王

◇スキー
- △全日本學生選手權 野澤
  - 一月十七日 開會式
  - 十八日 滑降
  - 同二十日 廻轉
  - 同二十一日 耐久、長距離
  - 同二十二日 飛躍、複走、閉會式
- △全日本選手權 札幌
  - 二月九日 開會式
  - 同十日 耐久、滑降
  - 同十一日 廻轉、長距離
  - 同十二日 飛躍、複走、閉會式

海外の冬季競技

◇スキー
- △獨逸國際冬季競技週間スキー競技 自一月二十六日—至二十九日 於ガルミッシュパルテンキルヘン
- △國際（世界）選手權大會 自二月十二日至十八日 於ザコパーネ（波蘭）
- △國際學生冬季競技大會 自二月十九日至二十七日 於トロントハイム（諾威）
- △諾威スキー選手權大會 自三月四日至六日 於ホルメンコーレン（諾威）

◇スピード・スケート
- △男子歐洲選手權大會 二月四五兩日 於リガ
- △男子世界選手權大會 二月十八、九兩日 於ヘルシンキ
- △女子世界選手權大會 二月廿六、七兩日 於タムナルスフオルス

◇フイギユアー・スケート
- △男子歐洲選手權大會 一月廿八、九兩日 於ダボス
- △女子歐洲選手權大會 一月廿一、廿二兩日 於倫敦
- △女子世界選手權大會 二月十一、二兩日 於プラハ

◇ペアー・スケート
- △歐洲選手權大會 二月四、五、六日 於ザコパーネ（波蘭）

◇氷上ホッケー
- △世界選手權大會 二月中旬於ザコパーネ（波蘭）

日比籠球戰 試合日程が決る

今冬の比島に遠征する我が籠球代表軍のマニラに於ける試合日程は左の如く決定せる旨比島籠球協會主事イラナン博士から大日本バスケットボール協會に通知があつた之に依れば我が代表軍のマニラに於ける試合は十二月廿八日の第一戰から全部で八試合で比島國内選手權保持チームを始め同選手權大會四位迄の各チーム及び、全比島選拔軍その他二チームと計七試合終了後一月十五日には同地來征中の米國代表軍と日米國際戰をも擧行する事になつて居り、日、米、比を交えた籠球の爭覇は同國スポーツ界の最大行事たるカーニバル競技會を飾るメイン・エヴエントとなるであらう、決定せるスケヂユール左の如し

- △十二月二十八日 未定
- △十二月三十日 對比島選手權大會第四位チーム
- △一月一日 對比島選手權大會第三位チーム
- △一月五日 對比島選手權大會第二位チーム
- △一月八日 相手未定
- △一月十二日 對全比島選拔軍
- △一月十五日 對全米代表軍

米國の雄ラニアン 比島ゴルフに出場 前覇者ニダ（濠）に挑戰

一月初めマニラで擧行される比島オープン・ゴルフ選手權大會には我國からはアマ・プロ十二名の選手が參加するが、最近の情報によれば同大會には米國のプロ界の驍將ポール・ラニアン選手を初め、昨年度同大會の優勝者フオン・ニダ（濠洲）他一名の英、米有數の選手が遙々參加に決定、我選手の強敵として登場することとなつた、競技がストローク・プレーである爲我がプロ選手及び久保田選手の如き長打者には比較的有利となる譯であるが、その出發が來る二十二日前後であり船の都合でマニラ到着は一月一日頃となるから、大會迄餘すところ僅かに四日の餘裕よりなく、此の間に旅の疲れを癒し調子を取戻すことは相當以上の困難事で、例の惡い試合をせねばならないわけである、尤も今年オープンに優勝して張り切つてゐる林万福（東）選手は既に出發して臺灣にあり、近日中にマニラ入りをするからこれに希望を掛けられるが、其他の後發組選手はそれだけハンデイキヤツプとなり去る十二月本年最終の月例競技に好調を見せた陳（武）選手に加へるに、關西側の戸田（廣）選手等の健鬪に待つ他なく、到着後の時日のないことは日本選手にとつて

臺北支部 蹴球大會

臺灣體協臺北支部主催第一回蹴球大會は二十八、二十九兩日臺北二中運動場で開催されることとなつたが、試合は成年部、中等部の兩部、參加資格は左記各項に從つて二十五日迄に申込まれたいと

【競技規定】昭和十三—十四年度大日本蹴球協會制定規則に依る【參加資格】成年部及中等部に分ち成年部は一般クラブ、大學、専門學校、青年學校及師範學校商業等とす

中等部は現在中等學校在籍生にして師範學校は普通科生のみ【參加料】一團體毎に金五圓也申込みと同時に完納のこと【申込期日】昭和十三年十二月二十五日正午迄【申込場所】臺北第二中學校内蹴球部宛【打合會】二十七日午後四時より組合せ抽籤及其の他の打合せを行ふにつき臺北第二中學校に集合（主將若くはそれに代るもの一名）

陸上十傑 女子の部（7） 砲丸と槍では黄孃

△圓盤投

1	四〇、九四	兒島 フミ	中京敦	一〇、一七	鶴舞	東海女子
2	三七、八四	峰島 秀	川村女敦	一〇、九	神宮	三部對抗
3	三六、四一	中村 ユキ	北海倶	一〇、九	同	三部對抗
4	三四、九八	山木 朝江	北海女	七、二四	札幌	全道女子中等
5	三四、四四	岡佐 滋枝	横須賀女	一一、六	神宮	關東女子中等
6	三三、四〇	三浦寛代子	新京	一〇、九	同	三部對抗
7	三二、三三	辻井五十鈴	兵庫第一	六、一九	神戸市民	神戸市對京都
8	三〇、四〇	三浦 義子	金城倶	六、五	鶴舞	愛知選手權
9	二九、四〇	石川 昌美	中京女	八、二四	同	女子地域
10	二八、五二	小谷ロアサエ	敦員	八、二二	合浦公園	青森選手權

△砲丸投

1	一一、四〇	兒島 フミ	中京女敦	一〇、一七	鶴舞	東海女子
2	一一、一六	吉野トヨ子	中京女	同	同	同
3	一一、一三	三浦寛代子	新京	一〇、八	神宮	三部對抗
4	一〇、七二	黄氏瑞雀	高雄	九、二三	臺北	臺灣小公敦大會
5	一〇、五五	山木 朝江	北海女	七、二四	札幌	全道女子中等
6	一〇、四〇	辻井五十鈴	兵庫第一	一一、二三	甲子園	招待競技
7	一〇、一六	桑 貞子	北海倶	一〇、八	神宮	三部對抗
8	九、九六	万保川代子	華頂高女	四、一〇	植物園	近畿女子大會
9	九、八二	石田 幸子	國府女	六、五	鶴舞	愛知選手權
9	九、八二	佐原美枝子	兵庫第一	六、一九	神戸市民	京都對神戸

△槍投

1	四一、二二	矢田 秀子	NAC	六、五	鶴舞	愛知選手權
2	三六、一四	清水 波江	商業女敦	七、二〇	神宮	東京選手權
3	三三、九五	吉野トヨ子	中京女	五、八	植物園	西日本女子
4	三三、六六	桑 貞子	北海倶	六、五	札幌	札幌選手權
5	三三、三五	廣田 靜子	彰化DC	九、二三	甲子園	全日本
6	三二、八八	黄氏瑞雀	高雄	八、一四	鶴舞	地域
7	三二、五九	吉野トヨ子	中京女	一〇、一七	同	東海女子
8	三二、六六	長谷川いと	竹田敦女	八、一四	同	地域
9	三二、三六	石川 昌美	中京女	同	同	地域
10	三〇、四〇	竹内 京	北海女	七、二四	札幌	全道中等

△五種競技

1	二三五三	吉野トヨ子	中京女	五、八	植物園	西日本女子
2	二二四〇	兒島 フミ	中京女敦	四、二三	鶴舞	五種競技會
3	二二一三	山内 ユリ	中京女	六、五	植物園	愛知選手權
4	一四五三	桑 貞子	北海倶	九、二一	札幌	北海道選手權
5	一四四三	近藤 良子	椙山高女	四、二三	鶴舞	五種競技會
6	一四四〇	島田 絢子	中京女	同	同	同
7	一三二一	五十嵐則子	山形第二女出	十、三	山形	山形選手權
8	一三一一	久保 ハル	北海倶	九、二一	札幌	北海道選手權
9	一二五〇	木佐森正代	椙山女	四、二三	鶴舞	五種競技會
10	一〇〇一	秋口 満子	彦根高女	五、八	植物園	西日本女子

地方近事

の最大の支障で苦情は免れ得ないであらう

竹南 ▲庄民が奉仕して道路改修 新竹州竹南郡造橋庄下、造橋錦水間道路延長四粁は通便益を圖る爲め幅員を六米に改修すべく徐造橋庄長が主力となつて庄吏員を動員し造橋派出所、日石會社、帝拓會社並造橋一保、赤崎保、大桃坪保の三保民等の協力に依り本年二月着手以來着々と工事を進めてゐる、橋梁其他は本年内に完成さすべく急ぎつゝあるが所要總經費一万圓は前記團體の醵出と奉仕に依つたものでその完成した曉には關係庄民の受ける利益も甚大であらうと期待を掛けてゐる

柳生旅日記（72）

小金井蘆州演 若槻六郎繪

十兵衛の仲人

若侍達を片ッ端から投飛ばした五六兵衛、お八重に向つて

「コレ八重確かり致せ、貴樣も武士の娘ではないか。是しきの事に泣いて泣くとは見苦しいぞ。さア顔を上げろ……ナニ、首筋へ觸つた、どうも怪しからん奴等だ早く風呂へ參つて洗ふがよい。飛んでも出來ると大變だ」

ゲヂ／＼だと思つてゐる……。

おさよがお八重の手を取つて立つて行く、後に殘つた五六兵衛大音を揚げ

「コレ若侍共面を上げろ、云つて聞かせる事がある、耳をほじくつてよつく聞け。飛騨朝川の郷士宮古五六兵衛とは拙者の事だ。今年九十餘歳年壽つたりと雖も伊達に年を老らぬ。汝等如き若侍百人二百人一度に懸つたとて物の數とは思はぬ」

と此方は仲々怒るまいことか五六兵衛、散々に啖呵つて自分の座敷へ立戻りました。程なく川上助太夫が歸つて來て見ると狼藉、一同の者眞青になつて頭を亂し、中には顔を擦剝いてゐる奴がある。助太夫驚いて

「何と致したこの狼藉は……」

若侍が眞を云へば何事もないが己れの惡い事は誤魔化して隱したがるもの、宮古五六兵衛が來て狼藉に及んだと反對に話をしたから、助太夫大きに立腹をして

「立花の家來宮古五六兵衛が、隣國の若侍共百人二百人參つたとて物の數とも思はぬなどとは以ての外の大言、縱令はさて置き若侍とは聞捨てならん、たとへ老人とは申しながら、このまま立歸つたとあつては此方の恥辱ばかりでない鹿兒島侍一般の恥辱になる。早々五六兵衛と眞劍の果し合ひに及ばん」

と直ぐさま果合をいたしますと宮古老人大口開いてカラ／＼と打笑ひ

「多寡の知れたる若侍、何千人たりとて恐かん、片ッ端から打殺して呉れる」

氣の強い爺さんだ、眞劍勝負大いに結構とばかり承諾に及びましたから、茲に川上助太夫、宮古五六兵衛がいよ／＼河原に於て果し合ひといふ事になりました。

尤もこの川上助太夫といふ人は薩州でも鳴るの人物でございます川上四郎兵衛といふ薩摩名代の家臣の御子息でございますから助太夫もなかなか後へは引きません。さア家内の者が一通りならず心配をしたのは何方もお察し、お年を召した旦那樣にお怪我があつてもならず、又隣藩の御家來に過ちがあつてもなりません。どうしたものであらうと宿の主人が途方に暮れてをりますのをお聽きになりましたのが十兵衛先生、委細の事から互ひに命を失ふやうなことがあつてはならぬと、早速十兵衛先生がお出でになつて雙方へ扱ひを致しました。仲人にも依るが、大和國柳生庄で一万石、柳生但馬守御總領十兵衛三嚴といふお方のお扱ひでございますから、川上助太夫も

「甚だ恐れ入りました」

と云つて頭を下げる。宮古老人も

「イヤ誠に恐れ入つた事、十兵衛先生お扱ひ下さるとならば手前に於ても一言の申す所もない」

とここで雙方ニッコリ笑つて打解けて見ると、雙方腹の中に少しの蟠まりがある譯ではございませんから、殊の外打寛ろいでの酒宴。時に助太夫がもう本國へ立歸りまする際でございますから

「何と柳生先生、甚だ失禮ではござるが、我が本國鹿兒島へ御案内致したいと存じますが、御同道下さる譯には相成りますまいか」

と折入つての頼み。十兵衛先生これを聞いて大層お喜びになりまして、元々此度西國へおいでになつたのは、鹿兒島へ乘込んで島津の領分要害を悉く見極めやうといふのが第一の眼目でございますから、渡りに船とお喜びになりました。

感冒には 實効散

胃腸障害其他副作用絶無の

感冒シーズンを迎へました。熱だ咳だと慌てる前に實効散をお試しあれ 副作用がなくキキメ断然素敵です

定價 二十錠 三十錠 五十錠 一圓 三圓 五圓

感冒解熱特効藥 實効散

發賣元 本舗 師岡天然堂

NO.—19

淋病内服新藥・陸軍藥局方収載 ツヨール

★本品は白檀油代用品として陸軍藥局方に収載される
★本品内服の治療的作用は極めて優秀
★持續服用するも胃腸障害等の副作用を起すことなし
・急性及慢性淋病 ・淋毒性膀胱炎 ・尿道炎・膀胱炎 ・一般泌尿器疾患

價格 五〇球 一〇〇球 二〇〇球

ツヨール合資會社

SK-1

痔 カヴイドール

止血・鎮痛・消炎の三大作用を綜合的に發揮し速かに患部の疼痛と痒感を去り創面に健康なる肉芽を新生す

（坐劑と軟膏）の二種あり、日常生活のまゝ隨便に應用せらる。（全國藥店にあり）

ウテナ化粧料謹製

新發賣 マンテン石鹸

赤ちゃんの柔肌にも理想的な石鹸

泡だちこまかく柔らかく肌に溶け

完全に皮膚の汚れを取り去り

クリーム同様の美肌作用でお肌を美しくやしなひ

御使用後の肌はサラリと爽やかにびろうどの肌觸り

赤ちゃんの柔肌にも安心して使へる理想的なマンテン石鹸!!

☆殺菌作用の素晴しいヴイタミンF配合!

・お肌をアラさず深部まで完全に清掃する
・お肌を丈夫にして皮膚病を豫防する………
・心よい香りて永モチする

正價・一〇セン

ヴイタミンF配合

13.11—3.M.

一品で五つのクリームの作用

1 洗顔クリームの作用 明色クリンシン・クリームは、洗顔も水も全然いらず、一寸すりこんで拭きとるだけで、毛孔や汗孔の奥までスッキリと清掃して、今までの、いかなる方法で洗顔なさつたよりもズッと清潔な皮膚になります。アブラ顔の方の洗顔にもこれくらゐ良いものはありません。

2 コールドの作用 明色クリンシン・クリームはアレ止めとしてもコールド以上の効果があり、しかも普通コールドに比して二三倍はお徳用です。

3 榮養クリームの作用 明色クリンシン・クリームには、皮膚榮養の綜合美容成分が多量に配合されてありますから、このクリームで洗顔なさる事は、同時に最も優秀な榮養クリームを併せ用ひたと、同じ効果が得られます。

4 化粧下クリームの作用 明色クリンシンで洗顔しますと、皮膚そのものがお化粧に最も適した状態になりますから、化粧下クリームがいりません。それに、かうしたお化粧には今までに見られない美しいツヤがあります。

5 マッサージクリームの作用 明色クリンシンは指先の快い滑り具合は從來のマッサージ・クリーム以上ですし、それに皮膚に必要な美容成分を與へますから一石二鳥の効果が得られます。

定價 一圓 七十五錢 九十錢 一圓四十錢

普通クリームの二三倍は御徳用

明色 クリンシン クリーム

垢ヌケ 肌アレに一等

睡眠中にクリンシンで見違る程美しくなる

歐米で最近流行の新睡眠美容法

夜分お寝み前にクリンシンといふ新しい科學的クリームで一寸手入れをすると、眠つてゐる間にお顔が見違へる程美しくなるので、この新しい美容法が最近歐米婦人の間で盛んに流行してゐます。

▲方法—お寝み前に明色クリンシンをお顔に薄くすりこみ一分間程その儘おいてから丁寧に拭きとつて寝みます。表面の汚れや白粉がスッキリ落ちるのは勿論、このクリーム特有の强力な科學的清掃作用でお肌の深部まで徹底的に清掃され、それに特殊の美容成分が睡眠中に肌の深部で最も効果的な美容作用をしますから翌朝までにお顔が見違へる程美しくなります。

▲クリンシンの世界的流行 歐米に於てもクリンシンの流行は非常なもので從來の凡ゆる洗顔料やクリーム類は既に時代おくれとなり、最近の統計によりましてもクリンシンの使用額はあらゆる化粧品中の首位を占め、ために歐米婦人の美が一段と増したとさへ言はれてゐます。

11—246

臺灣日日新報 夕刊
十二月二十一日
夕刊定價一部二錢
編輯兼發行人 佐々木 臺北市榮町四丁目
發行所 臺灣日日新報社
基隆支局 臺中支局 臺南支局 花蓮港支局 大阪支局 東京支局

新 マツダランプ

犠牲産業を移植
新天地を滿洲に求めて

【東京二十一日發本社特電】犠牲産業を大陸へ移植せしめる爲め商工省では曩に企業部の國原事務官を滿洲國に派遣し同國産業部及び各地方につき調査せしめたが、最近同事務官は歸朝、その報告に基いて具體的な移植計畫を樹立しこれを積極的に實行に移す事になる模様で、犠牲産業更生の新天地が開かれる事になつた、國内の犠牲産業の大陸への移植は滿洲國の産業開發と協力せしめると共に我が國の犠牲産業の轉業を企からしめ安住の地を得せしめる原則に基いて行はれ、この見地から滿洲國政府と協議し現地調査を行つた結果大體現在の處直ちに中和中小工業者の轉業を得るものとして紡績工業、部分品工業(自動車及び自轉車工作機械等)仕上工業、陶器玩具工業、鐵工組立業、鍍金工業があり、之等は滿洲の大工場地帶何れの所でも工業が不足なのでその移住は非常に要望されてゐる、又大工業地帶の下請賃も要望されてゐるが之は技術的に相當の工場を必要とするので組合の様な小企業を組織して勝機を施した上移植せしめ大工場との契約を政府が直接に斡旋して行く必要もあるといはれる、更に内地の地方に散在する技術的に劣つた零細的の休失業状態にあるものが非常に多いが之は集團移民に最も必要な事なので現移民村の農具を製作供給してゐる状態だが明年一万戸(三万人)を拓務省が滿洲に分村せしめる計畫あり、この際には野鍛冶をも附村の必要なる機構に加へて送る必要あり、商工省では拓務省と協議を進める事になつてゐる、各滿洲への休失業中小工業の進出が極めて緊い統制に服つて要望されるに至つたことは重大状態にある國内轉業へ力強い拍車を掛けるものとして商工省當局の計畫の進捗は期待されてゐる

蘭貢で學生が反英示威運動
地方都市に擴大か

【蘭貢二十日發同盟】緬甸の首都蘭貢において二十日突如數百名の學生から成る反英示威運動が行はれ官憲のため間もなく鎭壓されたが右示威に相呼應し反英不服從運動が地方諸都市に擴大する形勢にあり成行が重視されてゐる、即ち女學生を混へた一團の示威學生が緬甸政廳建物周圍の道路に掘わり込み、口々に『緬甸人の緬甸を樹立せよ』『英國帝國主義を倒せ』と絶叫し始めた、驅けつけた警官が示威運動者の解散を命じたところ警官に靴や石を投げつけるので警官隊も棍棒で應戰し漸く鎭壓したが、その際男女學生約百名が負傷し重傷者は病院に擔ぎ込まれた

武昌、羊樓司間
列車愈よ運轉

【武昌二十日發同盟】武昌、羊樓司間百九十粁の運轉を開始した、この日午前九時〇〇部隊の見送りに羊樓司行の第一列車が折柄降りしきる雪に白く覆はれて出發した、當分のうち武昌午前九時、羊樓司同七時發の定刻列車を一日一回運轉する筈である、なほ武昌、羊樓司間は十一時間を要すると

戰費も大激減
蔣政權の苦しい懐

【香港二十日發同盟】確報によれば蔣政權は長期抗戰に備へ今後の戰費支出激増及び戰區の擴大に伴ふ財政收入激減に對處するため明年一月一日より戰費は四割減、政務費は七割減の豫算大激減を實施することに決定した、從來と雖も全く財源枯渇し前線將兵に對する給與も十分ならず困苦のどん底にある蔣政權が又復かかる非常手段に出るの已むなきに至つたことはその誇大なる宣傳に反して財政破綻近きことを立證するものとして極めて注目される

あるが、之等の確約は一度も實行された事なく、從つて英國及び其他の國にとつては自國の權益を自ら擁護する事が必要となつたのである、目下議會に提案中の輸出信用供與案の如きも英國が自國の權益を自ら擁護する爲の諸方策の一つである

廣東で街頭行進
燃ゆる更生の意氣

【廣東二十日發同盟】大日本帝國萬歲、廣東治安維持會成立萬歲の聲に歴史的典禮は終了した、約三万の民衆は午後零時十三分歡聲に歡んで中山記念堂を雪崩を打つて出る。五色旗と日の丸、それは眞紅に靜武大廣東と大書した旗、旗、旗、思ひ思ひの旗を翳せて民衆は街頭行進に移つた、男女老若各々隊伍整然と約三百台のトラックに分乘する、午後一時二十分大街頭行進は中山記念堂前を出發した、トラックの上では銅鑼が響ふ、鐃と太鼓が支那式にドンチャン、ドンチャン囃し立てる、街の隅所に引張られた『慶祝廣東治安維持會成立萬歲大會』の幟をいくつも潜つて街頭行進隊は驀進する、見物してゐる支那人もけふはお祭り氣分で調子の良い鐘と太鼓の音につられて踊り出す、子供達も何事か喚いて家の中にかけ込み老父老母を引張り出して來る、みんな嬉しさうに笑つてゐる、朝から薄曇りだつた空も漸く晴上つて眩い位の太陽が照り出した、行進隊は一段と元氣になり街から街へと意氣ある喚びの日を賀傳して行くのである、護備してる皇軍の兵隊さんも『しつかりやれ』と声援する、トラックの人々は鐃子を止めて拍手の歡を送る、河北の街路を練り歩き行進隊のトラックは海珠橋を渡つて河南の街へ流れ込む、珠江の江上に集つてゐる蛋民にも紙製の五色旗と日の丸が配へつてゐる、ごみごみした河南の街頭にも東亞新建設のポスターや治安維持會成立慶祝の幟が立派に張られてゐる、今度ここにも新政の治安維持會が出來たのだと云ふ感じが誰もの顔にも強く浮かんでゐる、廣東の街はけふ一日慶祝に醉つてゐるのだ、午後四時過ぎ行進隊は河北に歸つて解散した、トラックの上では踊り疲れてぐつたりしてゐた

輿論に對する打診
米國の對支銀協定延長も
クレヂット供與も

【ニューヨーク廿日發同盟】米国政府の對支銀協定の延長及び二千五百万弗のクレヂット供與については一切がワシントンで取極められ從つてニューヨーク財界では眞相は依然不明であるが日本側をも含むニューヨーク財界の消息通筋では今回の米国政府の措置及びその效果について左の如く觀測してゐる

一、銀協定の延長は豫期されたところで何等問題でない

一、銀買取代金たる在外正貨(ニューヨーク聯邦準備銀行に預けてゐる)を擔保として資金を融通するといふのは實質上大した意味はない、唯從來は支那が物資買入代金を支拂ふ毎にそれだけづつ在外正貨保有高を減らさねばならなかつたのが今度の取極により借入金から拂ふ上在外正貨は表面上減らないで濟み名目的には在外正貨を維持しある譯である、然し實際は支拂毎にそれだけ擔保へ喰込む譯であるから若し取極が十九日の發表以外に何等か暗默の諒解を含んでゐないなら殆ど無意味である、それにどれ程支那の在外正貨が殘つてゐるかが疑問であり、又補充としてどれだけ銀を送り込み得るかも頗る問題である

一、二千五百万弗のクレヂットは何を擔保とするのか判明せず、支那銀行の紐育とか桐油とかの輸出擔保とするとかいふのは體裁はよいが實行困難故結局無擔保も同然らしく見える、若しさうとすれば政治的ゼスチュアと見る外はないがその意味で在ら銀協定延長も在外正貨擔保貸出も輿論に對する打診としての意味があるのみである

場合に依つては強硬な措置
對米回答に再檢討

【東京二十日發同盟】米国の對支信用供與問題に就ては有田外相は十九日の外人記者團との會見において從來事變の新事態に對し正當なる認識を持ち愼重なる態度を執つてゐた米國政府の措置としては甚だ遺憾であると述べてゐるが我方はこれをもつて直ちに米國が我國に對し全面的に非友誼的措置に出づる前提とは解せず經濟的意圖のものであらうと見てゐるが万一右が政治的意味を含んでゐるものである場合はこれに對し相當重大なる考慮を拂ふ必要ありとしてゐる、即ち後者の如き意圖が米國側に存在する以上我方としても

一、本件借款は帝國の決意並に既定方針には何等の影響を及ぼし得ざることを明かにし毅然たる態度に出づること

一、米國が若し帝國の敵である蔣政權を公然と援助するの態度に出づるにおては帝國としてもこれに對應するの處置を執るに至ること

の二方針を示唆してこれ以上の強硬措置に出づることに就ても慎重檢討を進めるものと解される

聲明と英米

米國 【ワシントン十九日發本社特電】十九日の有田外相の外人記者團との會見談は逸早くワシントンに傳へられ、特に米國の對支信用供與問題に付き有田外相が「若し米國新聞の解する如く日本の行動に對する政治的ゼスチュアとすれば危險な事と云はざるを得ず」と言明した事は多大の注目を惹いてゐる、十九日のウエルズ國務長官代理との定例會見の席上、同問題に關し盛んに質問が行はれたがウエルズ國務長官代理は未だ有田外相の聲明内容を研究する餘裕がないと答へたのみで、未だ一切の見解發表を避け愼重な態度を執つてゐる

英國 【ロンドン十九日發本社特電】有田外相が十九日外人記者團に與へた聲明に關して英外務省當局の見解を聽くに、當局としては未だ公報に接せぬ爲め何とも見解を述べ得ぬが、支那における通商に關する英國政府の立場は不變である旨左の如く語つた

有田外相の聲明に關しては未だ公報に接してゐない、然し英國政府の支那における通商に對する態度は不變である、即ち日本政府は繰返し帝國經濟を出來る丈速かに復舊するつもりである事及び支那における外國の權益を損害する意圖はない旨確約して

資本金百億圓の一大銀行を設立
關係者間に相談進む

【東京二十日發本社特電】東亞新秩序建設の六大理想は漸次進められ戰後における支那の建設、開發、復興、農民救濟等については既に各方面にスタートが切られつつあるが、之に呼應し現在資本金百億圓の中央銀行を中心に民間有力者間に資本金百億圓の一大銀行設立の議起り目下その計畫について相談を進めつつある事は英米の對蔣援助と對照し注目に値する、即ち新銀行は名稱を亞細亞中央銀行と呼稱する豫定だが、その目的は事變の爲め急激に増加せる國債の基礎を一層鞏固にすると共に之を資本化して戰後の支那經濟建設に役立たしめんとするにあり、具體案を作成次第各方面に實現運動を開始する事になつて居り、之が實現すれば日滿支三國經濟ブロックの中心機關として三國相互金融關係を緊密にしてその經濟的緊密に大なる貢獻をなすものと期待される

天津租界出入者
更に嚴重に檢索
英、佛總領事に回答

【天津二十日發同盟】天津駐在英佛總領事は二十日日本總領事館に田代總領事を訪問し今回日本側の執つた英、佛租界出入通行人に對する檢問、檢索が嚴重なるため食料飢饉に陷るやも知れず何日まで續くかとの質問をなした、これに對し田代總領事は

廣東武漢三鎭も既にわが軍に陥した今日、今後は新事態に副つて檢索に邁進しなければならぬのであるが、天津英、佛租界は常に共產分子の巣窟として彼等の跳梁に委せ我方よりその徹底的取締と檢査の協力を貴方に求めてゐるに拘らず一つとしてその實績あがらざるのみならず、言語同斷其他にしても殆ど完全に過ぎざる現在に於ては、我方としては不動の方針の下に益々嚴重に取締る覺悟である、なほ食料品の運搬に對する檢索に對しては問題なく通行させてゐる狀態で御懸念には及ばない

と聲明し英、佛總領事は交々只今の御趣旨に副ふやうに努力すると述べて會談を了へた、なほ英、佛領事館當局では日本租界並に特別第一區出入者の便宜を圖るため十九日より右租界内居住外人及び支那人に對して記名寫眞入りの身分證明書を發行してゐる、又米領事館ではパスポート又は旅行證明書を發行することになつてゐる

敵の驅逐艦を港外で待ち伏せ
フランコ軍全艦隊

【ジブラルタル二十日發同盟】スペイン人民戰線政府側驅逐艦ホセルイスデェイズ號(一、六五〇噸)は過般ジブラルタル軍港に避入し英國海軍保護の下に燃料補給中であつたが逸早くデェイズ號の避入を探知したカナリア號(一万噸)以下フランコ政權側全艦隊は廿日ジブラルタルに集結し目下デェイズ號の脱出を嚴重監視中である

臺北州の新豫算
總額七百餘萬圓
前年より二十萬圓の増額

台北州昭和十四年度豫算案は各課の復活要求を經て二十一日大體査定を完了したが、總額七百餘万円で十三年度當初豫算の六百八十万円に比べ二十万円の増額を示し、時局柄、教育關係および生産振興等には相當積極的に計上をなした模樣で、質量共に全島一を誇る大豫算である、目下各款、項目に亙る計數整理中で近日中に知事より詳細に亙る發表がある筈である

カムラン灣に要塞を構築
佛極東艦隊根據地に

【河內二十日發同盟】豫て軍港として要塞の構築計畫中であつた佛印東南部カムラン灣は十九日正式に要塞構築のため一定の區域を指定して土地收用を爲す旨發表された、右指定區域にはカムラン半島エガート港も入つてをり、又北緯十二度から十二度四十の間にある附近一帶の島嶼も包含されてゐる同灣は日露戰爭當時バルチック艦隊が日本海海戰前長く寄港し戰備を整へた所で、最近では當時より相當に優秀な條件を備へてをり、佛印當局はこれを軍港として佛の極東艦隊の最大根據地たらしめんとするものである

フランコ將軍に徐公使が信任狀

【ブルゴス二十日發同盟】駐伊滿洲國公使徐紹卿氏は今回フランコ政權公使を兼任することとなり二十日ブルゴスにおいてフランコ將軍と接見し信任狀を捧呈した

ソ聯青年層の肅正に着手

【モスクワ二十日發同盟】新任ソ聯邦內務人民委員ベリアは就任後直ちにソ聯邦青年層の肅清共產主義青年同盟の肅正工作を開始したが二十日ウクライナの地方新聞ソヴェットスカヤウクライナの報道に依ればウクライナ地方共產青年同盟幹部五名は外國諜報部と通じ青年勞働者の道德的、政治的墮落の目的をもつて反革命團體を組織した廉をもつて処刑されたと云はれる、ソ聯青年層の肅正工作は之を契機として今後益々強化される模様である

臺灣米移入商業組合を設立

【東京二十一日發同盟】全國台灣米移入商當業者では今回全國一円を地區とする台灣米移入商業組合を設立することに決定した、出資金は差當り五十万円であるが将来百万円とする筈で近く創立總會を開くこととなつた

米濠互惠通商協定の交渉は頗る難事

【ワシントン二十日發同盟】ロンドン駐在濠洲政府通商官スタンレー・ブルース氏は米濠通商協定締結に關し米國政府の意向を打診するため近日中渡米ワシントンを訪問、多數の米國政府當局と會見協議したが本日『ルーズベルト大統領は米濠互惠通商協定交渉は頗る難事であると考へてゐられるやうだ』と語つた

人事

▲沼田大熊氏(京都帝大醫學部長)二十一日來臺(朝日丸)
▲時岡源氏(熊本醫大醫院長)二十一日蓬萊丸にて內地へ
▲淺野武雄氏(臺灣取締役兼營業部長)二十一日來北(鐵道ホテル)
▲栗原傳一氏(栗原商船會社長)來臺中の所二十一日內地へ
▲前野讓治氏(新藥聯合會台灣支部)二十一日來北(鐵道ホテル)
▲島津秀太郎氏(大日本製糖臺南出張所長)二十日來北(日之丸館)
▲河原昇氏(松竹大阪支店直營課長)來臺中の所廿一日內地へ
▲矢野邦彥氏(新日本砂糖工業取締役)岩崎文配人と共に廿一日歸任
▲黑澤八郎氏(新北州保安課長)二十日新竹州より着任

無絃琴

暮が迫ると共に、街の景氣具合が話題に上つてゐる。去る十五日から一週間は、經濟戰強調週間でもあり、又その筋の申合せ等もあつて万事節約とムダの排除に一般が眞劍になつて來た爲めなどもあらうか、"ボーナスは出たけれど"の聲が市外の商店街にはボツボツ聞かれてゐるとある▲それならトコトンまで景氣が悪いかといふと、左様だとも一概には言へない。何しろ台湾から金が三千五百万円も買上げられてゐるので——農村の好況の上に正味三千五百万円のお金が内台人の懐ろに入つてゐるのだから或る一部の方面に對しては景氣の悪からう筈が無い▲右の金買上は固より本島人側の方がウンと多いのであるから本島人商店街や、その方の接客業方面は可なり潤つてゐる筈であるが、專賣局の方から見ても、今年度の酒タバコの賣上高は曾て見ない巨額に上る好成績で、"好況"といふ據算はハッキリとバロメーターの上に出てゐる譯だ▲その他の方面から眺めても、儲かる方面では相當に儲けて居るのだ、一概に景氣が悪いといふ斷定は下し得ないが唯今日の様な社會情勢の下に在つては潤ひが平均せず、好い方はグンと好いのに反し悪い方は悪いといふ跛行的な現象が局部的ながら見られてゐるやうだ。

その日その日

○"東亞の新建設"を、外國勢力があの手この手で妨害せんとする氣勢頗る露骨——これからが本當に国民の力とハラの見せ所

○日本軍が、進撃するかしないかも判らぬ地方を、先走つて道路橋梁などドシドシ破壞。念の入つた"惡識"の本性發揮振り

○こんどの汎米會議で、同じ米州にも合衆國の號令通りに動かぬ国が殘つて有ることを、悲しい事實として嚴徵せしや如何

○廣東が、久し振りに歡呼のルツボー——清朗と新しい希望とが前途に燦として輝く。西南一億の民衆に漸く蘇生の想ひ

○泣いても笑つても、殘すところあと旬日以內。そろばん上の總決算だけでなく、公私生活の內面に亙つても"總決算"然るべし

新しき秩序 (72)

芹澤光治良作
小林秀恒畫

嘴 (一)

椰名町行きのバスのなかで、數人の女子大学生がしきりに囁くやうな聲で議論してゐた——

『——杉方先生もお悪いと思ふわ。先生が直子さんを愛する態度を明瞭にしなければ、直子さんだつて、婚約を解消なさる筈もなかつたでせう?それに、先生は奥さまがおありですもの、たとへ戀愛を感ずるからといつて、その愛を避ふべきで、愛の告白をするやうなことは、いけないと思ふわ』

『その考へには、結局、先生に奥さまのあることがいけない……つて、ことでせう?あたしはそれは賛成できないわ。奥さまにも缺點があるからだと思ふわ、でなければ、杉方先生のやうな方が、他の人を愛する筈がないぢやないの——先生はフランスにゐる時には、フランス人が好きだつたが、日本へ帰ると日本人が好きになつたといふやうな、信頼のおけない人ではありませんもの……もつと本質的な問題があるのぢやないかしら。日本人と西洋人とは、どうしても夫婦生活のできないやうな、文化や血液の相違が……』

直子の同級生の間には、杉方先生の戀愛問題が、暇さへあれば、話題にのぼり、議論の中心になつた。授業で論じつくせない餘波は、不謹慎にも、帰りのバスのなかにも及んだ。

その日のバスは混んでゐた。女子大学生はみな吊皮をつかんで立つてゐた。紫紺の外套にベレをかぶつた中村房江と、ロイド眼鏡をかけて前髪をきつた瀬川愛子とは、そんな風に囁き合つて議論するうちに、自然に声が高くなつた。隣に立つてゐた花島トミ子が、肱で愛子の腕を突くやうにして、声が高いと合図した。

愛子は驚いてバスのお客を見廻し、他の級の生徒のゐないのをたしかめて、ほつとした。しかし、乘客のなかに、杉方先生の家の眼鏡をかけた女中が、買物の帰りで、本を讀んでゐるのには、氣付かなかつた。

『——あたしは、この問題では、杉方先生がどう解決なさるか、それにしか興味はないわ。だつて、先生が直子さんに愛を告白したことは明瞭ですし、直子さんが婚約を解消したのも事實ですから……先生が奥さまを離婚なさつて、正式に直子さんと結婚なさるか——』

『あたし達、みんな直子さんを應援してあげる義務があると思ふわ。あの方は、あたし達みんなの代表者のやうなものですもの』

花島トミ子が、突然、二人の囁きを壓倒するやうに、云つたが、それは他の生徒の耳にもはいつたらしく、みな一時にくすくす笑つた。

彼女等は、トミ子が不用意にいつたことから出た噂を、お互ひに傳へあつてゐるうちに、杉方先生が直子を愛する事も、直子が婚約を解消したことも、みな事實として了つた。そして、噂子がその眞實でないことを話して、噂を消さうと努力すればするほど、その噂は眞實性が證明されたやうな氣になつた。

ただ、肝心なことには、英文科四年生は、この噂のために、杉方先生と直子とを軽蔑したり、嘲笑したりするやうな好奇心にはならなかつた。

若い女性はたいてい戀愛至上主義者であるが、この場合は特に、本能的にフランス人の夫人に反撥して、自分達の崇拜する教師と友人とを、擁護しようといふ態度に出た。それ故、彼女等はこの噂をクラスの秘密として、お互ひに他にもらさないやうに注意した。それとともに、本人たちが氣付いて當惑することのないやうに用心したから、本人たちの耳には容易にはいらなかつた。

しかし、それほど細心に注意してゐても、若い女性の饒舌は必ず失敗する。

眼鏡をかけた女中は、本で顔をかくして讀書するやうに裝つて、女子大学生達の囁きを聞かうと一生懸命だつた。そして、わが主人の秘密を知つて、足もとから大地が裂けたやうに驚いた。

胃の代りをする イさやか (胃爽) 新發賣の胃腸藥

●現代人の日常食は昔と非常に違つてゐる

昔の日常食は主に菜食のみに限られてゐて、たまに蛋白の含まれてゐるうまいものと言へば魚を食べる位の程度であつた。

しかし最近の人々の食物を見給へ、歐米人の眞似をしてゐるのか肉類や天ぷら等の脂肪味を、ほとんど毎食とらない事はない位だ、人々の口がおごつて美食へくと進んだのが原因でせうが、それがため人間の生命は昔に比較して非常に短縮されあの恐ろしき動脈硬化、腦溢血、血壓亢進等の病で倒れる人が實に多いではないか。

●如何に高價な營養劑や滋養分をとつても完全に消化し吸收する胃腸をもたなければなんの效果があるか?

胃腸病者や結核患者、內臟諸病者に限つてヒヨロヒヨロして目はクボミ肉は落ち顔色悪く、その様な人に限つてやれ營養劑とか、精力劑とかを、浴びる程とる、しかも少しも大した反應がない、これ等の人はその貴重な藥を完全に消化吸收さす根本の胃腸のこわれてゐる事を考へず、言ひかへれば消化吸收する根本を考へずに詰め込むばかりだから、藥の價値や食物の滋養を、むだにして胃から腸をただ通過さすに過ぎないのである。營養劑どころかあの粗食をしてゐる勞働者の健康を見給へ。

●食べたもの飲んだものの完全消化吸收こそ高貴藥であり滋養劑であり精力藥である

時代が生んだイさやか(胃爽)胃腸藥は現代日常食を研究して創製されたもので肉類でも魚でも脂肪でも完全に食べたもの全部を消化し滋養物や精力素のみを吸收し、その老廢物を排出さすために創られたもので、その內容は今迄賣出されてゐる胃腸藥とは全然違ふのであります。

●イさやか胃腸藥の內容及主劑

肉とか、天ぷら、支那料理等の脂肪味を消化する專賣特許のパンクレアチン、ジアスターゼ及び野菜を良く消化するコナスト、アスペラギルス、オリゼルコン(最新消化素)に胃の弱い時に止める藥や便秘を助ける藥が配劑してありますので胃腸病者や東洋人の肉食者及脂肪味の胃腸的缺陥を補充する爲に創られたものです。

文壇の大御所菊池寬先生の文藝春秋社でもあらゆる胃腸藥の多い中で文藝春秋胃腸藥「イさやか」として賣出してゐる事を見ても如何にその效果の偉大と胃弱人に必要な事が立證されます。

●全國有名藥店に有り品切の節は直接本舖へ
●定價三十錢・一圓・二圓五十錢

製造元 イさやか製藥株式會社 東京市四谷區內藤町一 振替東京八六七五七番

"廣東奪回"のかけ聲も 口ほどでない敵將領
民心も離反して進退に窮す

【廣東にて濱中本社特派員】最近傳へられるところの情報を綜合するに、我が占領地區前面の敵軍は日夜皇軍進擊の恐怖に驚かされ、廣東奪回の奮闘を他処に唯消極的防禦の消極的防備のみに汲々たる有樣で民衆の信望は地に墜ち軍兵は思ふにまかせず、遂には味方同士の仲間割れさへやる始末、殊に廣東、廣西兩軍の反目は日を趁うて險惡になり、彼等は連日軍事會議を開き、避難民中から遊擊隊を組織し、所謂ゲリラ戰術に出でようとしてゐるが、多額の軍費は

貧しい 民衆の懐ろから絞りとられ、民衆は皇軍の進擊よりも口程にもなく敗り切つた自國軍隊に全く愛想をつかしてゐる、殊に安陽最高指揮官の敵將陳に錠する如き狀況は彼等に非常な衝擊を與へ、今にも皇軍が眼の前に現れでもする樣な狼狽振りを示し彼等の蠢動と民心の離反に拍車をかけてゐる、さうした間に昔ての日の上海事變に英雄振ひをさした蔡廷楷並びに陳銘樞の名が遊擊隊組織に西南工作に只怨ひして

幽靈の 如く現れ皇軍將兵を笑はせてゐる、廣東奪回の御題目が一片の世迷ひ言でしかないことは敵軍將領自身がよく知つてゐなければならない筈で、皇軍の威武は依然としてその輝きを少しでもうすめるものではない、敗殘兵あれば掃蕩し、遊擊隊現るれば一蹴し、なほ前面の敵一歩でも攻擊し來らば飽まで殲滅する態勢にあるのだ、にも拘らずなほ空威張りに廣東奪回を叫ぶ敵軍はまことに世にも哀れな存在である

臺灣から 〇〇の技術部隊
二年でも三年でも 頑張るとて張り切る

【廣東にて濱中本社特派員】台灣から〇〇技術部隊が來廣、十七日より夫々の任務についたが一隊は山下仁氏を筆頭に濱田豐治、高橋竹村今源治、台南伊興丈一兩技術陣在員、花光東臧氏等舵輪、技術、通信の綜員〇〇名でいづれも新戰場廣東に於て衝天の意氣を示し新調の軍属制服もピッタリと板について相應しい、技術方面の眞價を益々發揮するつもりで二年でも三年でも頑張りますと口を揃へて語つてゐた

廣東 澳門 間の定期航路
あすから愈よ開始

【廣東二十日發同盟】廣東攻略に依る珠江の航行遮斷のため廣東と香港、澳門間の航路は全く杜絶せられてゐたが二十二日廣東發の日本水路トロール船を第一便として廣東、澳門間の定期航路が開かれることになつた、廿二日の第一便船は午前七時半廣東出帆同日午後五時澳門着で翌二十三日澳門を出帆して歸廣するもので往復とも日支人の乘船を許可するが第一便の廣東から澳門への乘客は約三千名の見込みである、今後の定期航路は廿二日の第一便に次いで第二便は二十五日廣東出帆二十六日廣東に歸着以後は五日毎に航行する事になつてゐる、澳門、香港に戰火を逃れて避難してゐる多数の廣東人はいづれも一日も早く廣東に歸還することを願つてゐるので右定期航路の開通とともに澳門は勿論香港にある避難民も澳門を經由して續々歸還し廣東の復興に拍車をかけられることとなる

勇士の遺骨
けふ午後內地へ歸還

二十日廣東、後廣部隊合同の出棺式を終へた勇士の遺骨〇〇柱は二十一日午後零時十五分台北驛發の列車で和田部隊長、太田市助役、聯隊各分會、愛婦、國婦各分會代表者、遺族者等多数の見送りを受け內地に歸還した

日支親善は公債から…… 上海では正義日本を知る支那民衆達の間に日支親善は公債から、と日本の事變公債がどん〳〵賣れてゐる—陸軍省許可濟—

コロンスに抗日宣傳ビラ
犯人を嚴探

【厦門本社支局發】去る十三日朝コロンスの電柱にガリ版刷りの抗日宣傳ビラが貼付されあるのを發見工部局では直ちに剝取ると同時に犯人を嚴探中であるが右は最近泉州で成立した「中國青年復土結魂團」員がコロンスに潛入蠢動を始めたものでこの他未だ相當抗日分子が殘存し居るものの如く、海軍及び警察隊の嚴重なる警戒の眼を掠め厦門潛入を企て居るも悉く捕縛され厦門の治安は完全に確保されてゐる

厦門鼓浪嶼間の電話開通

【厦門本社支局發】曩て工事中の厦門鼓浪嶼間電話連絡施設は此の程完成し去る十三日午前九時より兩地間通話取扱を開始した、兩地間の通話は市內通話同様通話料を要しない、利便は愈増され明朗厦門の躍進振りは著るしいものがある

坑內でロープ切斷し三名が重傷

【基隆電話】廿日午後二時半基隆郡瑞芳庄猴硐炭礦坑內で石炭を滿載した台車五台を捲上中坑口より六百尺の地點に差掛つた際突如ロープ切斷した爲め台車は坑內に逆行顚覆、同乘して居た採炭夫呂新添(三〇)李古(二)及び徐氏勇(二〇)の三名は跳ね飛ばされ或は台車の下敷となつて瀕死の重傷を負つた、原因調査中だがロープの腐朽によるものらしい

コロンスよりも 厦門は遙かに立派
安田上海副領事の視察談

【基隆電話】厦門航路福建丸は二十一日午前八時基隆に入港したが船客十七名中上海副領事安田郷太郎氏が厦門視察から歸つて來た、同氏は語る

厦門と鼓浪嶼とは諸事情の下に密接な關係があり兩者を眺て厦門を考へないのは意味をなさんと云ふ考へで行つて來た、一日だけ視察して來たのだから隅の隅迄視る譯には行かなかつたが一通りは見せて貰つて新興氣分の横溢して健全な建設工作の下に着々と進んでゐる、皆さんが努力して居られるのを見て感激した想像して居た厦門はコロンスより遙かに立派で物價も上海より安いやうである、上海も南京方面の繁榮の煽りから落つき設を現はして來た、現在は山師的な仕事の人込む隙はなく當局もさうでない眞面目な永久性ある仕事に從事する者を援助して居る中北支とは又事情が異なり男子は男子同士で協力して行かねばならぬのだから上海も厦門も戰後と共に手をとつて南支の戰後建設に努力して行きたい

鐵道部の異動

鐵道部では中村俊一氏が鐵道部臨時文書係長に轉じて以來空席となり航律臨務係長が兼任してゐた運輸課旅客係長と保安係長に台南驛長猪本一天氏を、その後任に運輸課員木村金之助氏を任ずることとなり、右に伴ふ異動を左の如く二十一日發令されたが木村氏の後任は近く發令される筈である

運輸課旅客係長兼保安係長を命ず 臺南驛長 猪本一天
臺南驛長を命ず 運輸課員 木村金之助
高雄驛構內主任を命ず 花壇驛長 加賀山淑
花壇驛長を命ず 淡水驛長 河原定一
淡水驛長を命ず 基隆車掌區助役 菊入松藏
基隆車掌區助役を命ず 運輸課勤務 村上重郎

愛婦臺北州支部がのし餅で慰問

愛婦台北州支部では二十三日皇太子殿下御誕生日に當り親なき孤兒、家庭に惠まれぬ不幸な幼兒と出征軍人の子供達を主として養育又は託兒して居る台北養育院の園兒百七十餘名に對し同日祝ひのこのし餅を贈り慰問する事となつた

低下する青年體力に 對策樹立が急務
厚生省の準備調査で判明

【東京二十日發本社特電】國民體力向上の根本對策として厚生省體力局では國民體力管理制度の實施を期し今夏七、八月東京、大阪、埼玉、靜岡、秋田、石川、愛媛、福岡の二府六縣に付き夫々數地域を選定して準備調査を行つたが十九日厚生省で開かれた第一回國民體力管理制度調査會にてその結果を報告した結果、トラホーム、寄生蟲、不正咬合、視力等に付いては大々驚く可き數字が報告され、對策樹立の急を痛感せしめてゐる、調査の

對象と なつたのは前記府縣の未青年男女二万七百四十七人

胸圍、坐高、上膊圍、肺活量、全身作業力、握力、運動片脚跳び、疾走三回跳び、視力、聽覺の智能、ツベルクリン皮內反應(結核)、トラホーム、寄生蟲等の項目に付き精密な檢査を記錄したものである、先づ身長について見れば十九年男子の平均一六〇糎その最長は一七六・四糎、又女子の平均は一四九・二糎、最長は一六五・四糎、十九年の體重は平均男五二・一瓩、女四八・四瓩、その最高は男子七五・四瓩、女子七六瓩で體重では女の方が押へてゐる

同じく 體重で十九年の最少は三三・五瓩で最大の七五・四瓩の半分にも達しない、十六年男子の運動片脚跳びを府縣別に比較すると最優は東京の平均一八〇メートル、最劣は秋田縣の平均三六七メートルである、國體的智能檢査の結果で見ると東京、大阪の兩三パーセントから十九年の五〇・九パーセントと年齡の進むに從つて陽性率を進め東京、大阪の如きは十九年で六三・二パーセントといふ半數を適かに超す數字となつてゐる、靜岡、秋田、埼玉は比較的少く

加味し たものでは秋田、石川、愛媛の漁村、石川の農村では劣勢が多数を占めてゐる

男女に 付き

低くめ 十九年で再び盛

一錢貯金の千百餘圓
本社を通じ陸軍へ獻納
臺陽鑛業石底從業員の美擧

台陽鑛業石底鑛業所の本島人從業員二千二百四十二名は皇民化の實踐は貯金報國からと去る十月十六日より毎日全從業員が一錢貯金を始め十二月十五日に千百七十三円十八錢に達したのでこの金額を全員一致の上、獻納することに決し二十一日午前十一時林朝宗氏外六名の代表が本社に來訪、內七百七十三円十八錢を本社を通じて陸軍省に恤兵金として獻納手續をなし殘額は〇〇陸軍病院を慰問の上慰問金として提出し係員を感激せしめた

陸軍病院建築從業者白衣勇士を慰問

〇〇陸軍病院建築工事關係者一同は曾て建築に從事した同病院に收容せられてゐる白衣の勇士慰問を思ひ立ち田村組後援の下に二十五日正午より午後五時に至つて慰問演藝會を催すこととなり台北藝妓連の踊、明道月の寄劇など盛澤山の慰問で勇士の無聊を慰める由

國民中學維持財團の理事十三名就任

既報の如く認可を得た台北國民中學維持財團では十九日午後二時より市尹公室に會合の上、石井市尹外十二名の理事就任を決定した

南港驛構內で轢死

二十日午後十一時二十三分第五百七十一號列車(機關手立本直七)が七星郡南港驛構內を驀進中同郡內湖庄南港の者を轢殺したが、飛込自殺か過失か原因調査中

若い母嬰兒を窒息

【基隆電話】基隆市堀割町の某氏女(二)は生後一ヶ月の長男胡阿仁を自宅寢室にて就寢させる際風邪をひかせぬ樣にと布團を顔の上迄かけて寢た爲め窒息死させた

廣江少將逝く

【東京二十日發同盟】後備役陸軍少將廣江正三郎氏は豫て病氣療養中の所十九日午後九時三十分東京市ヶ谷區の自宅で逝去した、享年六十四

寺島代議士失格す
選擧違反で罰金三百圓

【名古屋二十日發同盟】昭和十二年富山縣一區から出馬當選した衆議院議員寺島權藏氏は選擧事務長等に係る選擧違反並に寺島氏に對する當選無效の附帶訴訟事件は名古屋控訴院で審理中のところ二十日寺島氏に對し當選無效とする判決言渡があつた

罰金三百円 寺島權藏

土俵生活四十年で 式守伊之助が引退
二十五日盛んな記念大相撲

【東京二十日發本社特電】松翁木村庄之助と共に土俵上に名行司を謳はれた十六代式守伊之助は昭和十三年五月場所を最後として四十二年間の土俵生活から引退、來場所から年寄九代目立田川を襲名、今後とも角界に在つて活躍することとなつたが、この土俵生活滿四十年を記念し併せて廣く喧傳するため來る二十五日大正天皇祭を卜し國技館に出征軍人遺家族をも招待し櫓太鼓を初め全力士の義俠的出場により靖國神社相撲場で記念大相撲大會を催すこととなつた

式守伊之助は本名を乃根崔吉と云ひ山形市の生れ、今年四十七歲、明治三十一年一月故八代目伊之助の門に入り昭和八年一月伊之助に昇格して今日に及んだ當代の名行司であつた

市バスに引摺らる

台北市大龍峒の者は二十日午後二時半大稻埕よりの歸途かねて大龍峒五六七市バス停留所に停車中の市營バス千八百三十七號車體右後に歸り引摺られた

明春三月を期して 全島で防空訓練
新しい規則に基き

防空法が實施されて後、本島でもこれに基いた防空訓練を實施しなければならなかつたのであるが、既に戰時體制に入り、殊に本島は支那大陸とは航空の見地からは殆んど距離はないと云ふ特殊事情にあつたので、島民の內に訓練を施さうかとの聲もあつたので今日まで防空訓練を避けて來た、ところが今回新しく防空規定及び防火規則も

公布さ れ從來の規定とは異つた點があるので、新たな規則に基いた防空訓練をなし改めて訓練を重ね新しい規則の下に行はねばならぬことは人心を強化させることとなるので、愈よ總督府では新規則に基いた防空訓練を全島に亙り大々的に實施することとなつた、實施は州知事又は廳長が統監官となつて實施するが、總督府では總督府各局長及び總督、市尹、警察署長、街庄長等に發令する第一種防空訓練と

官廳だ けで行ふ官廳防空訓練の二種類の地方的、部分的訓練に十二月より來年三月迄に實施の予定である、第一種訓練は陸軍の協力を得て大掛りな規模の下に行ふことになつてゐるので本年のため軍の內地、地方部とも連絡を密にし防空訓練計畫を樹立することとなつた

天氣

概況（二十一日）七七二粍の高氣壓は蒙古方面に停留し、七七五粍の低氣壓は北緯二二度、東經一二八度にあり北東に進む模樣、本島は東部が晴他は曇又は雨、近海は北東の和風又は疾風、波は稍高くあります

あす
北部地方 東の和風晴後曇雨
中部地方 北東の和風曇後晴雨
南部地方 北の和風曇後晴
西部地方 北の和風曇後晴雨
東部地方 北東の和風曇後雨

台內定期航空

▲內臺線上り便は二十一日午前 山崎英太郎、原山進、影山芳夫、田巻一雄、大坪佐吉、外四氏

今晩の映畫

◆大世界館 1日日ニュース 2ドレミハ大學生 3ちやつきり金太（前篇） 4ちやつきり金太（後篇）
◆新世界館 1エノケンの猿飛佐助（前篇） 2エノケンの猿飛佐助（後篇） 3忍術荒獅太郎
◆タイゲキ 1女 2毎日ニュース 3薔薇は何故紅い
◆國際館 1朝日ニュース 2朝日コドモクラブ 3舞踏會の手帖 4虹立つ丘
◆芳乃館 1パテーニュース 2朱 3大每・東日ニュース 4最後の審判

專門花柳病科 周磐石 台北市太平町二丁目（大稻埕入口） 電話五五三三

徹夜血液檢査每日施行診察朝ヨリ夜十時マデ 泌尿器・性病科 外科・婦人科 田和皮膚科 台北市西門町三 壽小學前 電四九五一番

喘息 アストマン 文献呈上 各醫大公私立病院御用の喘息藥 發作時に用ひて十分時で苦痛消失連用して根本治療の例頗る多し！ 名古屋衛生研究所 各地の有名藥店にあり

Columbia 豫約會員募集！ 世界音樂名盤集 第三輯 待望の『第三輯』遂に出づ！ 第一回頒布 シュトラウス 皇帝圓舞曲 ブルーノ・ワルター指揮 維納フイルハアモニイ管絃樂團 以下逐次決定 〆切 昭和十四年一月末日 ワルター、フルトヴェングラーを始め、最高藝術家を總動員す！ 使用原盤は全部本邦未發賣最新盤 十二月十五日より御申込順に頒布 レコードはコロムビア時代

人工營養の 犬印滋養糖 牛乳やミルクを母乳のやうにする犬印滋養糖 和光堂

ベジリン ホホ紅 口紅 口紅 頬紅 御存じですか？ 匂ひ ノビ ツキの揃つて良い 純國産の優秀品

流行歌 滿洲娘 素晴らしい人氣の大流行歌 服部富子 テイチクレコード
流行歌 森の石松 美ち奴
流行歌 西湖の月 小野巡
日活映畫主題歌 彌次喜多道中記 ディック・ミネ
ジャズソング 或る雨の午后 ディック・ミネ

キングレコード 御家庭向の傑作盤 KING 燦然たる— 逸品揃ひ至寶盤！ 何れも日本趣味の御家庭に必備—ぜひ レコードは、この中からお選び下さい
ラヂオ體操 江木理一 日本晴れ 明治天皇御製 詩吟 正氣歌 演說 英雄出でよ！ 謠曲 羽衣 八島 長唄 芳村伊四郎 大原女 末廣がり 常磐津 廓八景 新內 唐人お吉 お富 義太夫 朝顔日記 壺坂靈驗記 演劇 二筋道 花柳章太郎 假名屋小梅
大日本雄辯會講談社

國民精神總動員

○神宮と皇居の遙拝を致しませう
○努めて慰問袋や慰問狀を送りませう
○國産品を愛用致しませう
○無駄を省き貯金を致しませう

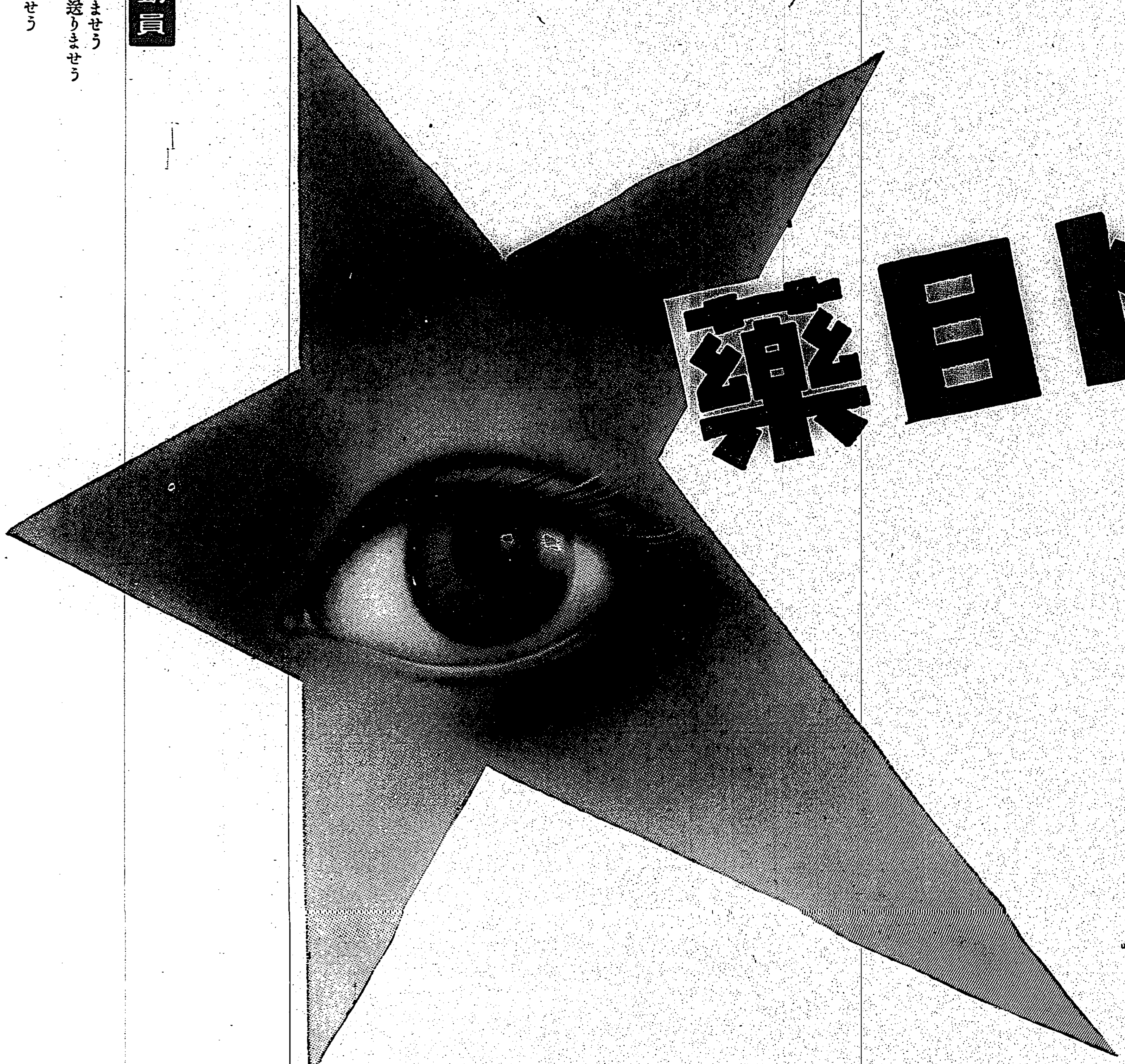

ロート目薬

シマズ　イタマズ

麥と兵隊

に曰く「出發。果しもなく續く麥畑の中の進軍である。陽が上つて來ると次第に暑くなつて來る。雨が降ると泥濘と化する道は天氣になると乾いて灰のやうになる黄色い土煙が濛々と立ちのぼり、煙の幕の中に進軍して行く部隊が影繪のやうになつたり見えなくなつたりする。」

戰場の兵隊さんの眼を護る爲に、よき目薬をお送り下さい。たばこや氷砂糖に優る何よりの贈物です。

ロート目薬は砂埃に傷いた眼を癒す收斂作用、不潔な水や塵埃から起る結膜の充血を癒す消炎作用を共に兼備した最も優秀な―兵隊さん向きの目薬であります。

結膜炎

結膜炎は俗に、はやり目・やに目・のぼせ目・はれ目等といはれ、眼病のうちで最も罹り易いものです。これに罹ると結膜に充血を來し瞼が腫れ眼脂が出たり、眼に異物感を覺えます。重くなると絶えず膿のやうな眼脂が出だし視力も朦朧として來ます。これを治すには毎朝洗面のとき清水でよく眼を洗ひ眼脂を拭取りロート目薬を一日二三回點眼します。

ロート目藥は、その……

1. 殺菌作用で病原菌を殺し
2. 消炎作用で炎症を散らし
3. 鎭痛作用で痛みを止め
4. 收斂作用で創面、潰瘍面を收縮して分泌物を抑へるなど

それぞれの性能が綜合的に働いて、優れた效めを現します。

角膜炎

角膜炎は俗に、ほし目・つき目・かすみ目・たゞれ目等と呼ばれる黒眼の炎症で、黒眼が濁つたり白い星が出來たりして、眼が霞んで見え又はひどく涙が出て眦に糜爛を起すことがあります。療法は大體結膜炎の場合と同じです。

ロート目薬の顯著な殺菌・消炎・收斂・鎭痛の諸作用は角膜の炎症に對して最も有效に働きます。

トラホーム

トラホームは、始め結膜に充血や顆粒が出來ますが、別に痛くもないので其儘にして置くと、顆粒は益々殖えて眼球を刺戟し、眼に異物感を覺え、黒眼がドンヨリと曇つたり、また逆睫毛が生えて眼の形を見にくくするは未だしも、重症に移行して非常に難澁することがあります。この眼疾は輕いうちに手當をするがよく、重くなると長引くので、つい治療を等閑にするものですが、治りきるまで決して手當を怠つてはなりません。療法は毎朝洗面後及び日に數回ロート目薬の點眼を勵行しこれを氣長に續けることです。ロート目薬の優れた作用はよく病勢を抑壓、頓挫させて治癒を速めます。

小兒[illegible]

お子様方が朝眼脂の爲に眼が開けられなかつたり、又急に白眼の部分が淡赤く充血してゐる場合、それは多くは急性結膜炎の症狀です。そんな時には、特に小兒専用として處方調製の小兒用ロート目薬をお使ひ下さい。シマズ・イタマズ迚もよくきゝます。

適應症　結膜炎・角膜炎・トラホーム・疲勞眼・學校眼炎・眼瞼緣炎・角膜翳・結膜充血・麥粒腫等

俗稱　のぼせ目・はやり目・たゞれ目・ちり目・やに目・かすみ目・ほし目・くもり目・こり目・かゆみ目・はれ目・めぼし等

藥價低廉　◇小瓶　二十錢　◇徳用　五十錢　◇大瓶　三十錢　◇小兒用　二十錢

○ロート目藥の點眼容器

第一 に實際に便利です
第二 に使用が簡便で、而もキャップがあるから衛生的です
第三 に點眼器附の自動式で一滴の無駄もありません

大阪　山田安民藥房

日支親善は公債から…… ―陸軍省許可濟―

開花三世相 (61)

村松梢風作　中一彌畫

伏魔殿(四)

「雅之助様、どちらへ？」

「歸る」

「お歸りなさる？　オホホホ、いつたい何處へお歸りなさるんでございますか？」

「斯様な場所に居るは眞平御免。最早お暇申す」

「たとへ貴郎がお歸りなさらうとしても、此處は江戸城の大奥、どうしてお歸りなさるおつもりでございますか？　獨りで歸れるものなら歸つて御覧なされませ」

「……」

雅之助は返辭が出なかつた。全くさう云はれて見れば、大奥から獨りで外へ出る方法があらうとは思はれない。

「ホホホホ、それ御覧じませ、たとひ貴郎がどれ程武藝の名人でも、空を翔ける翼があるか、大地を潜る魔法でも使はない限り、一旦此の大奥へ入つた以上は、一歩も外へ出ることは出來ませぬ。其の内にお氣付きにならずとも、お歸し申す時が來れば妾から歸してさし上げます」

歌橋は冷然と構へてゐる。

「歌橋殿、そなた何の目的でござらう」

「何が目的でございます？」

「拙者を欺いて斯様な處へ連れ込み、騙して大奥を取締るべき役目にありながら、狠らがましき今の言葉は本心ではござるまい」

「本心でなくて何んでこんなことを致しませう、雅之助様、どうぞ妾の申すことをお聞き下さいまし、此の妾は十五の年から大奥へ上り、色も戀も知らずに暮して參りました。其の妾が過日の上覧試合のせつ、貴郎をお見掛申してより、胸の内は亂れ初めました。生れて初めて貴郎のことばかり、云はば女へ、氣が狂つたと云はば云へ、妾も女と生れたからは、生涯に一度は戀をするのが何んで惡うございませう。命がけの戀をするのが何んで惡いのでございます。腹心の者に云ひ含め、今夜貴郎のお歸りを待ち受けて攫いて此處へお連れ申したのでございます。卑怯も御法度も覺悟の上、雅之助様、どうぞ妾の切ない胸のうちをお察し下さいませ、貴郎も男ではございませんか」

歌橋は美しい眼に涙さへ浮かべ、激した情熱を燃え立たせて、狂氣じみて掻き口説いた。

雅之助は途方に暮れてしまつた。再び其の場へ坐つて腕ぐみをして考へてゐる。

「雅之助様、なぜ御返辭をなさいませぬ」

歌橋は火のやうになつて詰め寄つて來る。そして雅之助の手を握らうとした時、襖の外から聲を掛けた者があつた。

「御大老様」

「誰ぢや？」

「只今、將軍様が俄にお局へお越しでございます」

「え、上様が——」

歌橋は不快さうに眉の間に皺を作つたが、將軍が自分の局へお成りになつたとあつては捨て置かれないから

「雅之助様、妾は一寸あちらへ參りますが、只今のことはようお考へ置き下さいまし」

と言つて、未練らしく眼元を顧へて出て行くのであつた。

映畫界各社とも　虚禮廢止で自戒

長期戰に備へて物資節約、國民精神總動員の建前から年末年始の虚禮廢止が叫ばれてゐる折柄、映畫界でも國策に順應して各社とも年末年始の贈答、忘年會、新年會の絶對廢止は勿論、東寶では一部愛國公債による非常時型ボーナスを支給し日活は元旦に撮影所代表、同社後援婦人會代表が宮城、明治神宮、靖國神社に參拜し長期建設の宣誓を行ひ、八日の始業式には日活多摩川國防婦人會支部の發會式を擧行するほか本社銃後婦人會がお年玉慰問袋を作成、年末年始の休暇を撤廢した松竹大船は、映畫報國を期し虚禮廢止は勿論、遠く戰地に不休の活躍を續ける皇軍を偲んで働き通し中任因恒例の表彰式を新年會を兼ねて開くといふ緊縮振り更に洋畫各社從業員もアメリカ映畫の一部に浮かれる向きなくクリスマスパーティや忘年會並に新年會の一切廢止を申合せてゐる、また東京寶塚劇場株式會社では東寶劇團、ロッパ一座、日劇ダンシングチーム等の演技員をはじめ各劇場、映畫館關係者全員に對し先づ年末賞與の一部に事變公債を充て、更に年末年始の虚禮廢止の建前から忘年會新年會の中止を申合せ、元旦には吉岡社長以下全員一同が參集して宮城遙拜と同時に皇軍の武運長久祈願を行ふ事になつた

邦畫監督の能率調べ

一人年平均四本

映畫製作界において世界第二位といはれる我が映畫界各社監督の製作能率を十三年度封切映畫を基準として調べて見ると左の如くで、本年度は一人年四本といふことになる。

△松竹　佐々木康、宗本(七)野村、深田、佐々木啓祐、吉野(六)清水、蛭川(五)原、岩田、冬島、星、大曾根(四)澁谷、島津、二川、[illegible](三)衣笠、大塚秋山(二)松村(一)

△日活　マキノ(八)伊賀山、菅[illegible](七)千葉、稻垣、松田(五)水ヶ江、尾崎(四)吉村、清瀬、田口、荒井、富岡、辻、池田、衣笠(三)[illegible]、倉谷、倉田、渡部、山本弘之、春原、首藤(二)森永、内田、益田(一)

△東寶　渡邊邦男(六)岡田(五)大谷、齋藤、近藤(四)[illegible]、瀧澤、中川、石田(二)萩原遼、伏水、並木、岡部、山本嘉次郎、山本薩夫(二)松井、矢倉、熊谷、伊丹、木村、成瀬、佐藤、外山、岸、[illegible]、下村(一)

△東發　豐田(三)重宗(一)

△新興　伊奈(八)曾根、押本(七)久松、木塚(六)河山、沼波、田中、仁科(五)西原、木村(四)勝浦、溝口、三枝、須山、野淵、竹久、堀田、牛原、森(二)伊藤、渡邊新太郎、西、吉田、寺門、[illegible](一)

△大都　石山、中島(十四)吉村、白井(十三)和田(十二)大伴(九)八代、後藤(八)佐伯(四)永富、[illegible]、山内俊英(二)土方小崎(一)

臺日漢詩境

詞宗　黃文虎　選者　魏清德

[illegible]張水本宗[illegible]文苑各揚名。錦繡縱橫[illegible]別。何愁學海不深宏。

○ 謝雪漁

[illegible]欲挽狂瀾於既倒。須將學海共澄清。

○ 路友漁

[illegible]餘勁此生。詞源自古溝書城。思潮莫任東西決。[illegible]認水清。

○ 路子珊

於今墨浪[illegible]拜。[illegible]抱安瀾濟世情。海不揚波有聖明。詞宗万派仰餘榮。

○ 陳退庵

滾々泉頭水一泓。長流[illegible]岸生。當前欲自由來徑。源在尼山洛[illegible]。

○ 倪炳煌

開天道統啓文明。仰止高山集大成。學海滔々流不竭。再無洋水採芹聲。

○ 周水柳

流分派別認分明。道統相傳在正名。我亦孔門稱弟子。時從洙泗致心誠。

○ 黃鶯山

學海淵深接太清。流長澤與益民生。不同淺漲新潮比。溝洫[illegible]易涸盈。

○ 黃福林

道統相傳世[illegible]更。湖源洙泗本來清。休將滄海橫流比。聖教長如日月明。

○ 魏潤庵

日下江河溜不清。滔々俗[illegible]。學流我欲溯洙泗。具見先師濟世情。

○ 施[illegible]

[illegible]征人[illegible]。葵香立小[illegible]。[illegible]夜。[illegible]下中秋。[illegible]細[illegible]平安頭入[illegible]。斯[illegible]勝封侯。

○ 吳金土

過紀[illegible]悠々。時逢八月秋。葵香[illegible]。[illegible]神[illegible]清[illegible]千[illegible]。

○ 謝雪漁

召一[illegible]。[illegible]

金[illegible]悠々。[illegible]悠々。市[illegible]。

○ 張道洲

伊[illegible]。[illegible]。[illegible]。城頭鼓角[illegible]。有心[illegible]。[illegible]。

○ 陳共春

[illegible]。[illegible]市中秋。[illegible]。[illegible]。

○ 卓夢庵

玩月[illegible]。[illegible]。[illegible]。[illegible]。

カナ文字ニュース

△抗日ノ都デアッタ廣東ガ陷落シテカラハヤ二ケ月、二十日中山記念堂デ廣東治安維持會成立ノ式ガアゲラレマシタ　イヨイヨ親日防共ノ旗ジルシノ下ニ新シイ廣東トシテソダッテイクコトデセウ

△海軍航空隊ハ南支方面ヲサル十四日カラバクゲキシテキマスガ珠江ノ蓮花砲臺カラ浮蓮マデノ沿岸ノ敵トーチカ十七ヶ所モバクゲキシ、マタ北海ヲクウシフシテサンパシヤ敵陣地ヲヌチャクチャニコハシマシタ

メガホン塔

▲郵便局本局より玖北州廳までの道路にて「山岡」のみとめを落しました、お拾ひの方御一報下さい。(電話二〇五五)▲十九日來店の方で懷中時計を落した方保管してゐますから取りに來て下さい(西門市場鹽田兵尾店)▲十六日千疊來店の店員風の方の入が落ちてゐまし たので保管してゐます(錦の食堂頭店)▲十七日夜新村[illegible]から總督府までの間にて財布を落しましたお拾ひの方御通知下さい(錦町矢野)

商況(廿一日)

臺灣正米市場　前場

	當	中	先
▲二期蓬萊	不申	二、九五(二月五日限新甫)一車	不申
▲二期丸糯	三、六　一車	三、八六(二月五日限新甫)　公　三車	三、九二　[illegible]　二車

中場

	當	中	先
▲二期蓬萊	不申	二、九五　四車	不申
▲二期丸糯	三、七　三車	三、八五　三六車	三、九二　[illegible]　二車

臺灣正市公定相場

	當	中	先
▲二期蓬萊	不申	二、九五　七車	不申
▲二期丸糯	三、六　一四車	三、八〇　一〇車	三、九二　一三車

基隆在庫米

▲出來高合計一三三車

	二十一日朝現在
一期蓬萊米	五五二袋
二期蓬萊米	五二、四四七
一期丸糯米	一三五
二期在來米	一四九、二三三
一二期蓬萊白米	二、六一五
一二期丸糯白米	五二七
合計	二一五、五二八
到着米	五五車　七四六噸

大阪期米前場

節	寄	中	先
一	—	三五、七七	三五、九九
二	—	八一	九九
三	—	八一	九九
四	—	八一	六、〇〇
五	—	八九	六、〇〇
六	—	八二	五、九九
七	—	八〇	六、〇〇
八	—	八〇	六、〇〇
九	—	八〇	五、九九
十	—	七九	六、〇一

東京期米前場

	寄	高	安	引
	三六、一九	一九	一五	三六、二九

東京長期總取組

當限	四二五、一二〇株
中限	四四四、一〇〇株
先限	二五八、四八〇株
合計	一、一二八、〇二〇株

東京長期前場

[illegible]

大阪短期前場

[illegible]

大阪長期前場

[illegible]

神戸期米前場

[illegible]

東京銀行貿株

[illegible]

東京國債前場

[illegible]

東京短期後場

[illegible]

東短取組喰合

新東	三一八、七九〇株
新東	賣方二七店　買方五五店
新東	三六、八六〇株
鐘紡	賣方二五店　買方九七店

東京長期前場

[illegible]

大阪砂糖清算前場

[illegible]

大阪砂糖現物

[illegible]

神戸豆粕前場

[illegible]

大阪綿絲前場

[illegible]

大阪綿花前場

[illegible]

大阪人絹前場

[illegible]

横濱生絲前場

[illegible]

神戸鳥昝

[illegible]

正金建値

[illegible]

株式社債

[illegible]

臺日案内

書籍

醫院

性病科　西門市場東側　永吉醫院

內地土産　桐田のポンカン　臺北榮町

桐田の白柚とジヤボン　臺北榮町

樂器　河合の家庭小型ピアノ　臺北千歳町河合樂器

寫眞　光音十六ミリ　トーキー映寫機發賣　臺北市榮町　西尾

年例のアルバム特賣開始　臺北市榮町

時計眼鏡　メガネは金光堂　見下町二丁目

時計メガネ　臺北西門市場　山田時計店

金融　商品券は旭屋支店　歳末に付菊元九分引買

商品券は正和　歳末に付菊元九分引買

商品券は旭屋

商品券は三成社

各種金融　低利　實屋

商品券高價買入　臺北本局前

小口金融

藥種商　喘息にワンカ

淋病は黑燒

紙文房具　卓上日記特賣　本町二　エビスヤ

治療所　眞救療術所

ラヂオ器械　ラヂオ

ラヂオ十ケ月々賦賣

洋服　背廣服オーバ

製靴商　出現數學的裁斷　靴の生命は

料理屋　肉汁　銀鳥

雜件　ファイバートランク　村井

純毛シャツズボン下　村井商行

旅行用鞄種々取揃　村井商行

實用的家具は杉本

各種コークスと木炭に　竹炭商店

平戸の指味噌　風味の良い

サーデンミール　新時代のオダシ

平戸のかまぼこ　基隆名物

三菱完全飼料

大越商行　羅紗

大菊商行　洋服地

各種屛風大安賣

フスマ張替大勉強

パーマネントウエーブ　佐藤美髪院

平戸燒破格廉賣

眞珠特約店募集

喘息エキス　ぜんそく・百日咳・痰咳にトテモ良く効く

淋疾療法の世界的發見

現代醫學の勝利★完治者續出！

治淋特効劑 G—U—サイドは　現代治淋界に於けるサルバルサン(六〇六號)に次ぐ最大發見として　今や全世界醫學界に文字通りの驚異的存在となつた

G—U—サイドは　從來の治淋藥とは　根本的に異る化學的作用に依つて淋菌に對する强效比類なき殺滅力を有し一日五—六錠宛　二—三日內服のみで止膿止痛の驚異的效果が現はれ　その完治率は全患者の90%に上ると各醫科大學泌尿科敎授等の實驗報告に發表された

殊に本邦に發賣されてから　僅か一年足らずして　完治者は無慮數萬　本劑に依て始めて　淋疾に對する化學療法が完成され　今や治淋界に一大變革が齎らされる樣になつた

右の如く G—U—サイドが　治淋特效劑として世人に認識され安心服用する樣になつた今日　市場には藥名・廣告文・包装等の模造品が現はれ　服用者をして迷はしめるようですから　特に此點御注意御求めなさる樣　御願ひします。

G-U-サイド　チユ

(全國有名藥房販賣)

治淋特効薬

VEGELINE

斯界に多大の信用と愛用者を有する

毛髪養料　ベジリン香水

フケ、及びカユミを去り、脱毛を防ぎ常に美髪を保全し用後殊に爽快無比也

各百貨店、和洋品店、化粧品店、藥店にあり

本舗　東京市日本橋本石町　リーガル商會

感冒頭痛!!

神經痛,ロイマチス性疼痛に對する

優秀解熱鎭痛劑

バイエル　アスピリン

獨逸バイエルの創始品

»Bayer«　ASPIRIN

(2錠, 6錠, 20錠, 25瓦)

BAYER

»Bayer«　バイエル藥品合名會社　神戸局郵便私書函一〇七番

お買求めの際は，バイエルアスピリンと御指名せられ，マークに御注意を賜ふ。(說明書進呈)

AS. 44

痒いからとて無暗に洗つてはいけない

「統計によると若禿の八十五%は毎日頭を洗つた人で、殊に髪を長くして居る人に多い。」(エルリンゲル)

過度の洗髪は徒らに毛を弱くして共彈力性を失はせ禿髪の開始を速めます

洗髪の度數は男子は週一—二回、婦人は月一—二回が適當です。

痒みやフケのひどい方は、正しい養毛料の常用により頭髪の汚れを去り、毛根を淸淨にして、病的フケ、カユミの原因を制へられるから、自然今迄の洗髪度數を減らしても、頭が臭く、カユクなる樣な御心配は些もありません。

(定價一圓四五錢、大二圓四五錢、徳用六圓三〇錢外にデパート別製あり)

毛髪の養毛・强壯・清淨に　ヨウモトニック

登錄商標

發賣元・東京室町(三共直系)奈良製藥株式會社

三共 Sankyo

(姉妹品)純植物性

毛を伸ばす・新研究の　ヨウモトポマード香油

サラリとして絶對に粘らず、頭髪に自然の艶を加へ、而も皮下に滲透して毛根を榮ひフケ拔毛を防ぎ發毛を促します、本品の併用に依りヨウモトニックの効果は著しく助長されます

(男子・婦人兩用)　六〇セン

無代進呈　中川淸博士の「若ハゲ新豫防法」